

Työttömyyskassat 2009

13.10.2010

1 (87)

■ Julkaisija

Finanssivalvonta

■ Tekijät

Jarmo Kukkonen 010 831 5564

Satu Luojola 010 831 5502

Dima Matjushin 010 831 5588

Päivi Ormo 010 831 5589

Jussi Pearlman 010 831 5568

■ Julkaisun nimi

Työttömyyskassat 2009

■ Sisältö

Tekstiosa ja taulukot

■ Tiivistelmä

Työttömyyskassojen maksamat etuudet, etuuspäivät, etuuspäätökset, etuuksien saajat, takaisinperinnät ja väärinkäytökset vuonna 2009 ja työttömyyskassojen taloutta koskevat säännökset, menojen rahoitus sekä tilinpäätöstiedot vuodelta 2009.

■ Avainsanat

Työttömyyskassat, maksetut etuudet, takaisinperintä, väärinkäytökset, talous, tilinpäätöstiedot

■ Sarja/nimi ja numero

Tilastot 2010. ISSN 1798-1646 ISBN 978-952-5841-06-0

■ Sivumäärä

87



Työttömyyskassat 2009

13.10.2010

2 (87)

Sisällysluettelo:

■ Laatuseloste	3
■ Johdanto	5
■ 1. Työttömyysturvajärjestelmä	6
■ 2. Keskeinen lainsäädäntö ja muutokset vuoden 2009 aikana	9
■ 3. Työttömyyskassojen talous ja tilinpäätöstiedot	10
■ 4. Työttömyyskassojen jäsenmäärät ja jäsenmaksut	13
■ 5. Maksetut etuudet ja etuuksien saajat	13
■ 6. Etuuspäätökset ja käsittelyajat	19
■ 7. Takaisinperintä	22
■ 8. Työttömyysetuuksien väärinkäytökset	23
■ 9. Aineisto ja käsitteet	23
■ 10. Svensk resumé	26
■ Liitetaulukot	28



Laatuseloste

Tilastojen relevanssi

Työttömyyskassat 2009 -julkaisu antaa kokonaiskuvan työttömyyskassojen toiminnasta vuonna 2009 sisältäen tilastotietoja kaikista työttömyyskassojen maksamista etuuksista, etuuksien saajista ja rahoituksesta sekä työttömyyskassojen taloudesta, jäsenmäärästä ja henkilöstöstä. Lisäksi julkaisusta ilmenevät tiedot työttömyysetuuksien väärinkäytöksistä, takaisinperinnöistä, annetuista kielteisistä päätöksistä sekä etuuspäätösten käsittelyajoista. Etuus- ja rahoitusjärjestelmää sekä eri etuuslajeja on kuvattu tarkemmin luvussa 1.

Julkaisun tilastotiedot maksetuista etuuksista ja etuuksien saajista on esitetty monesta eri näkökulmasta: etuuslajeittain, aluetasoisin, työttömyyden keston sekä sukupuolen, iän, ammatin ja työttömyyslajin mukaan. Julkaisussa käytettävät käsitteet ja luokitukset selostetaan luvussa 9.

Finanssivalvonnasta annetun lain (878/2008) mukaan Finanssivalvonnan tehtävänä on valvoa finanssimarkkinoilla toimivien toimintaa sekä muun muassa koota ja määrääjain julkaista vertailukelpoisella tavalla tietoja finanssimarkkinoilla toimivien taloudellisesta asemasta sekä muuten edistää finanssipalveluja ja finanssimarkkinoiden toimintaa koskevan tietoaineiston saatavuutta. Lisäksi työttömyysturvalaissa on säännökset Finanssivalvonnan etuudensaajarekisteristä, joka toimii työttömyyskassojen maksamia etuuksia koskevana perusrekisterinä. Etuudensaajarekisteriin kerättyjä tietoja käytetään työttömyyskassojen valvonnan lisäksi muun muassa tilastointiin.

Finanssivalvonnan tilastojulkaisut tukevat valvonnan tavoitteita. Julkaisut muun muassa toimivat julkisen valvonnan välineinä. Työttömyyskassat -julkaisu tarjoaa työttömyysvakuutusalan sisäisen käytön lisäksi tietoa viranomaisille, poliittisille päättäjille, tutkijoille, työmarkkinajärjestöille, työttömyyskassojen jäsenille ja tiedotusvälineille.

Tilastoinnin menetelmäkuvaus

Työttömyyskassalain mukaan Finanssivalvonnalla on oikeus saada salassapitosäännösten estämättä etuudensaajarekisterin ylläpitämiseksi välttämättömät tiedot työttömyyskassoilta ja työttömyyskassojen käyttämien maksatusjärjestelmien ylläpitäjiltä. Finanssivalvonnasta annetun lain

mukaan valvottavan on salassapitosäännösten estämättä toimitettava Finanssivalvonnalle sen pyytämät tiedot, jotka ovat tarpeen Finanssivalvonnalle laissa säädetyn tehtävän hoitamiseksi.

Tilastot työttömyyskassojen etuusmenoista, etuudensaajista, päätöksistä ja käsittelyajoista tuotetaan Finanssivalvonnan henkilö pohjaisesta etuudensaajarekisteristä. Takaisinperintää ja väärinkäytösasioita koskevat tiedot perustuvat työttömyyskassojen Finanssivalvonnalle toimittamiin tilastoihin takaisinperintä- ja väärinkäytösasioiden käsittelyn tunnusluvuista. Talouden tilastot perustuvat työttömyyskassojen Finanssivalvonnalle toimittamiin määräys- ja ohjekoelman tilinpitoa koskevan osuuden mukaisiin tilinpäätöstietoihin.

Tietojen tarkkuus ja luotettavuus

Julkaisu perustuu etuuksiin liittyvien tilastotietojen osalta kokonaisaineistoon työttömyyskassojen maksamista etuuksista. Työttömyyskassojen maksatusjärjestelmiä ylläpitävät atk-palvelutalot tai työttömyyskassat toimittavat tiedot Finanssivalvonnan etuudensaajarekisteriin määrämuotoisen tietuekuvauksen mukaisesti. Työttömyyskassat vastaavat toimitettujen tietojen oikeellisuudesta. Jos tiedoissa havaitaan virheitä, pyydetään maksatusjärjestelmää toimittamaan korjattu tiedosto virheellisen tiedoston tilalle.

Etuudensaajarekisteriin päivitettävät tiedot täsmäytetään neljännesvuosittain työttömyyskassojen kuukausitilastojen tietoihin maksettujen euromäärien ja etuuspäivien osalta. Lisäksi työttömyyskassojen etuusmaksatustietoja verrataan vuosittain kassojen toimittamiin tilinpäätöstietoihin sekä maksatusjärjestelmien yhteenvetotilastoihin. Tilinpäätöstiedot poikkeavat etuudensaajarekisteristä tuotetuista vuoden 2009 maksatustiedoista ETA-maissa maksettujen työttömyyspäivärahojen nettosummien osalta sekä tilinpäätösvalheissa vain kirjanpitoon tehtyjen korjausten osalta.

Julkaisun taloutta koskevat tiedot perustuvat työttömyyskassojen tilinpäätösasiakirjoissa esitettyihin tietoihin, jotka ovat osa virallista, tarkistettua tilinpäätöstä. Väärinkäytös- ja takaisinperintäasioihin liittyvät tiedot perustuvat määrämuotoisiin sähköisesti virastolle toimitettaviin tilastotietoihin.

Julkaisussa havaitut virheet korjataan välittömästi ja virheelliset tiedot poistetaan.

Julkaistujen tietojen ajantasaisuus ja oikea-aikaisuus

Työttömyyskassat 2009 -julkaisun tiedot koskevat tilastovuotta 2009, mutta mukana on myös aikasarjoja kuvaamassa pidemmän aikavälin kehitystä. Pääsääntöisesti tilastot kuvaavat koko vuoden tietoja, mutta etuudensaajista on otettu mukaan koko vuoden tietojen lisäksi joitakin poikkeileikkaustietoja. Poikkeileikkausajankohdan saajien tilastoinnissa odotetaan taannehtivia maksuja tilastointiajankohtaa seuraavat kolme kuukautta. Tilastotietojen lisäksi julkaisuun sisältyy kuvaukset muun muassa etuus- ja rahoitusjärjestelmästä, keskeisestä lainsäädännöstä sekä vuonna 2009 tapahtuneista lainsäädännön muutoksista.

Julkaisu ilmestyy kerran vuodessa tilastovuotta seuraavan vuoden heinä–elokuussa. Tilastot ovat lopullista tietoa.

Tilastojen yhtenäisyys ja vertailukelpoisuus

Työttömyyskassat-julkaisu ilmestyy nyt toisen kerran Finanssivalvonnan julkaisemana. Aiemmin (tilastovuodet 2001–2007) Työttömyyskassat-julkaisu ilmestyi Vakuutusvalvontaviraston julkaisemana. Sitä ennen työttömyyskassoja koskevia tilastotietoja on julkaissut sosiaali- ja terveysministeriö. Vuosina 2001 ja 2002 Työttömyyskassat-julkaisusta erotettiin kassojen taloutta koskevat tiedot omaksi Talouden tilasto -julkaisukseksi. Vuodesta 2003 lukien sekä tiedot työttömyyskassojen taloudesta että niiden maksamista etuuksista on sisällytetty yhteen julkaisuun.

Lainsäädäntö on muuttunut useita kertoja sen jälkeen, kun työttömyyskassoja koskevia tilastotietoja on alettu julkaista. Jotta lainsäädännön muutosten mahdolliset vaikutukset tilastoissa esitettäviin tietoihin olisivat helposti lukijan havaittavissa, jokaiseen julkaisuun on sisällytetty kuvaus tilastovuoden keskeisimmistä lakimuutoksista.

Julkaisussa käytetään yleisesti käytössä olevia alue- ja ammattiluokituksia.

Tilastoja työttömyydestä julkaisevat sekä Tilastokeskus että työ- ja elinkeinoministeriö. Tilastoja työttömyyden perusteella maksetuista etuuksista julkaisee Finanssivalvonnan lisäksi Kansaneläkelaitos.

Työttömyyskassat 2009 -julkaisu antaa monipuolisella tietosisällöllään lukijalle hyvän kokonaiskuvan työttömyyskassojen toiminnasta, niiden maksamista etuuksista ja yleisesti koko etuus- ja rahoitusjärjestelmästä. Työttömyyskassat 2009 -julkaisun sisältämät tiedot ovat yhdenmukaisia kaikkien työttömyyskassojen osalta ja tilastot perustuvat kokonaisuineen.

Tietojen saatavuus ja selkeys

Työttömyyskassat 2009 -julkaisu ilmestyy Finanssivalvonnan internetsivuilla. Julkaisu löytyy osoitteesta:

www.finanssivalvonta.fi > Tilastot > Vakuutustoiminta > Työttömyysvakuutus > Tilastojulkaisut.

Finanssivalvonnan internetsivuilta on löydettävissä myös muuta tilastotietoa työttömyysturvasta. Finanssivalvonta julkaisee yhteistyössä Kansaneläkelaitoksen kanssa kuukausittain Suomen työttömyysturvaetuuksien kuukausitilaston, joka löytyy osoitteesta:

www.finanssivalvonta.fi > Tilastot > Vakuutustoiminta > Työttömyysvakuutus > Tilastotiedotteet.

Johdanto

Vuoden 2009 aikana merkittävästi heikentynyt taloustilanne ilmenee monin tavoin työttömyyskassoja koskevista tilastoista. Tiettyillä aloilla tapahtunut irtisanomisten ja lomautusten lisääntyminen kasvatti työttömyyskassoille saapuneiden etuushakemusten määrää, pidensi hakemusten käsittelyaikoja ja nosti kassojen etuusmenoja. Taloustilanteen vaikutukset kohdistuivat lähinnä niihin kassoihin, joiden jäsenistöä työskenteli teollisuuteen ja rakentamiseen liittyvillä toimialoilla. Muutoksen suuruutta kuvaa se, että tapahtumien vaikutukset ovat hyvin selvästi nähtävissä myös kaikkia kassoja koskevista keskiarvoista, vaikka ne kohdistuivat vain osaan kassoista.

Työttömyyskassojen keskimääräiset käsittelyajat olivat pisimmillään vuoden 2009 kolmannella vuosineljänneksellä, jolloin kaikkien kassojen antamien kaikkien ansiopäiväraha päätösten keskimääräinen käsittelyaika oli 37 päivää. Tiettyjen kassojen käsittelyajat olivat vielä huomattavasti mainittua pidemmät. Edellisen vuoden vastaavalla ajanjaksolla kaikkien kassojen keskimääräinen käsittelyaika vastaavissa päätöksissä oli 16 päivää.

Käsittelyaikojen lyhentämiseksi osa työttömyyskassoista lisäsi vuoden 2009 aikana henkilöstöään ja osa kassoista joutui myös hankkimaan lisää toimitiloja. Nämä toimenpiteet ilmenevät kassojen henkilötyövuosia ja hallintokuluja koskevista tilastoista.

Päätöstilastoissa mainittu kehitys ilmeni muun muassa niin, että täyttä etuutta koskevien myönteisten ansiopäiväraha päätösten määrä yhteensä lähes kaksinkertaistui vuoteen 2008 verrattuna. Päätösmäärien kasvu kuvaa osaltaan käsittelyaikojen lyhentämiseksi tehtyjen toimenpiteiden vaikutusta.

Kassojen omalla vastuulla olevat etuusmenot kasvoivat noin 48 prosenttia edellisestä vuodesta. Työttömyyden kasvusta johtuen työttömyyskassojen vakuutustoiminnan tulos jäi 43,5 miljoonaa euroa ja tilikauden 2009 tulos 27,5 miljoonaa euroa alijäämäiseksi. Alijäämäisten tulosten johdosta kassojen tasoitusrahastojen keskiarvo laski 189 prosenttiin omalla vastuulla olevista menoista, kun se edellisellä vuonna oli 228 prosenttia. Viiden työttömyyskassan tasoitusrahasto laski alle 100 prosenttiin, kun vuonna 2008 pienin tasoitusrahasto oli 126 prosenttia.

1. Työttömyysturvajärjestelmä

Etuusjärjestelmän kuvaus

Yleistä

Työttömän työnhakijan taloudelliset mahdollisuudet hakea työtä ja parantaa edellytyksiään päästä tai palata työmarkkinoille turvataan työttömyyspäivärahalla ja työmarkkinatuella. Työmarkkinatukea maksetaan työnhakijalle, joka ei ole ollut vakiintuneesti työmarkkinoilla tai on saanut työttömyyspäivärahaa enimmäisajan. Vakiintuneesti työmarkkinoilla olleelle ja palkkatyöstä, yritystoiminnasta tai siihen rinnastettavasta omasta työstä toimeentulon saaneelle työnhakijalle maksetaan työttömyyspäivärahaa. Työttömyyspäiväraha maksetaan työttömyyskassassa vakuutettuina oleville ansiopäivärahana ja muille peruspäivärahana. Työmarkkinatuen ja peruspäivärahana myöntää Kansaneläkelaitos ja ansiopäivärahana työttömyyskassat. Muita työttömyyskassojen maksamia etuuksia ovat koulutuspäiväraha, koulutustuki ja vuorottelukorvaus. Työttömyyskassan päätökseen voi hakea muutosta valittamalla työttömyysturvan muutoksenhakulautakunnalta ja työttömyysturvan muutoksenhakulautakunnan päätökseen voi hakea muutosta vakuutus oikeudelta.

Ansiopäiväraha

Ansiopäivärahaa voidaan maksaa 17–64 -vuotiaalle Suomessa asuvalle työttömäksi joutuneelle henkilölle ja tietyin edellytyksin 65–67 -vuotiaalle. Ansiopäivärahana saaminen edellyttää myös jäsenyys- ja työssäoloehdon täyttämistä. Palkansaajan jäsenyysehto täyttyy, kun henkilö on ollut palkansaajan jäsen vähintään 10 kuukautta. Palkansaajan työssäoloehto täyttyy, kun henkilö on 28 kuukauden aikana ollut 43 viikkoa työssä (alkuehto) tai kun henkilö on 24 kuukauden aikana ollut 34 viikkoa työssä (paluuehto). Yrittäjien työttömyyskassat voivat maksaa yrittäjälle ansiopäivärahaa. Yrittäjän jäsenyysehto täyttyy, kun henkilö on ollut yrittäjäkassan jäsen vähintään 24 kuukautta ja työssäoloehto täyttyy, kun henkilö on työskennellyt yrittäjänä vähintään 24 kuukautta viimeisen 48 kuukauden aikana. Työttömyyspäivärahaa voidaan maksaa 500 päivältä.

Ansiopäiväraha muodostuu peruspäivärahana suuruudesta perusosasta ja ansio-osasta. Ansio-osa on 45 prosenttia päiväpalkan ja perusosan erotuksesta. Kun palkka kuukaudessa on suurempi kuin 90-kertainen perusosa, ansio-osa on tämän rajan ylittävän päiväpalkan osalta 20 prosenttia.

Lisäpäivärahaa voidaan maksaa 500 päivän enimmäisajan täyttymisestä huolimatta sellaisille ennen vuotta 1950 syntyneille, jotka ovat täyttäneet 57 vuotta ennen enimmäisajan täyttymistä. Näiden henkilöiden lisäpäiväoikeus voi kestää 60-vuotiaaksi asti. Vuonna 1950 tai sen jälkeen syntyneiden lisäpäiväoikeus voi alkaa, kun he ovat täyttäneet 59 vuotta ennen enimmäisajan täyttymistä ja hankkineet tietyt edellytykset täyttävää työssäoloaikaa vähintään viisi vuotta. Oikeus voi jatkua 65-vuotiaaksi asti. Lisäpäivärahana suuruus vastaa ansiopäivärahana suuruutta.

Soviteltua ansiopäivärahaa voidaan maksaa henkilölle, joka tekee osa-aikatyötä tai jonka päivittäistä tai viikoittaista työaikaa on lyhennetty lomautuksen tai lomautukseen rinnastettavan syyn johdosta. Päiväraha voidaan maksaa soviteltuna myös, jos henkilö on vastaanottanut enintään kaksi viikkoa kestävänsä kokoaikatyön tai henkilö saa tuloa sivutoimisesta yritystoiminnasta tai omasta työstä. Soviteltu ansiopäiväraha lasketaan siten, että etuus ja 50 prosenttia saadusta tulosta voivat sovittelujakson aikana yhteensä nousta määrään, joka etuutena muutoin olisi voitu maksaa.

Lomautusajan ansiopäivärahaa voidaan maksaa lomautetulle joko kokonaan työttömän päivärahana suuruusena tai soviteltuna, jos henkilö lomautetaan lyhennetylle työviikolle tai lyhennetylle työpäivälle.

Korotettua ansio-osaa voidaan maksaa tuotannollisista tai taloudellisista syistä irtisanotuille enintään 150 päivän ajalta. Edellytyksenä on, että hakija on ollut palkansaajakassan jäsen vähintään viisi vuotta. Lisäksi hakijalla tulee olla työssäoloaikaa vähintään 20 vuotta. Koulutustuen ja koulutuspäivärahana saajille korotettua ansio-osaa maksetaan 150 päivän enimmäisajasta riippumatta.

Korotettu ansio-osa on 55 prosenttia päiväpalkan ja perusosan erotuksesta. Kun palkka kuukaudessa on suurempi kuin 90-kertainen perusosa, ansio-osa on tämän rajan ylittävältä päiväpalkan osalta 32,5 prosenttia.

Työllistymisohjelmallisää maksetaan työnhakijalle, jolla on voimassa oleva työllistymisohjelma ja jolla on oikeus työttömyyspäivärahana täytettyään palkansaajan työssäoloehdon. Työllistymisohjelmallisää voidaan maksaa joko ansiopäivärahana tai koulutustukeen yhteensä enintään 185 päivältä.



Työllistymisohjelman edellytyksistä säädetään julkisesta työvoimapolitiikasta annetussa laissa. Edellytyksenä on, että henkilön vähintään kolme vuotta kestänyt työsuhde on päätynyt tuotannollisista tai taloudellisista syistä. Määräaikaisen työsuhteen osalta edellytetään, että määräaikainen työsuhde on kestänyt vähintään kolme vuotta tai henkilö on ollut määräaikaisissa työsuhteissa samaan työnantajaan yhteensä vähintään 36 kuukautta 42 kuukauden aikana tai työsuhde on päätynyt työsopimuksen määräaikaisuuden takia ja työsuhteen päättyessä on kertynyt työhistoriaa yhteensä vähintään viisi vuotta työsuhteen päättymistä edeltäneiden seitsemän vuoden aikana. Lisäksi tietyissä lomautustilanteissa on oikeus työllistymisohjelmallisään.

Työllistymisohjelmallisä on 65 prosenttia päiväpalkan ja perusosan erotuksesta. Kun palkka on kuukaudessa suurempi kuin 90 -kertainen perusosa, ansio-osa on tämän rajan ylittävältä päiväpalkan osalta 37,5 prosenttia.

Vuonna 1950 tai sen jälkeen syntyneille voidaan maksaa lisäpäivälisää, edellyttäen, että he ovat olleet palkansaajakassan jäseniä vähintään viiden vuoden ajan ja heillä on työssäoloaikaa vähintään 20 vuotta. Tällöin ansiopäivärahan tasoa korotetaan, jos palkka ylittää 90 -kertaisen perusosan. Tältä osalta ansio-osa on 32,5 prosenttia.

Koulutuspäiväraha

Koulutuspäivärahaa eli työttömien omaehtoisen opiskelun tukea maksetaan ansiopäivärahan suuruisena. Koulutuspäivärahan saamisen edellytyksenä on, että koulutus sisältyy työnhakusuunnitelmaan tai työllistymisohjelmaan. Lisäksi edellytyksenä on vähintään 10 vuoden työhistoria. Työttömyys- ja koulutuspäivärahaa maksetaan yhteensä enintään 565 päivältä, tai jos henkilö on aloittanut koulutuksen tai jatkaa siihen sisältyviä opintoja ennen kuin hän on saanut työttömyysetuutta vähintään 65 työttömyyspäivältä, enintään 500 päivältä lisätynä ennen koulutuksen alkua maksettujen työttömyyspäivien määrällä.

Koulutustuki

Koulutustukea maksetaan työvoimapolitiikallisen aikuiskoulutuksen ajalta. Koulutustuen ansiotuki on pääsääntöisesti ansiopäivärahan suuruinen. Sen lisäksi voidaan maksaa ylläpitokorvausta ja korotettua ylläpitokorvausta koulutusajasta matka- ja muista ylläpitokustannuksista. Koulutustuen päiviä ei lasketa työttömyyspäivärahan 500 päivän enimmäiskeston.

Vuorottelukorvaus

Vuorotteluvapaa on järjestely, jossa työntekijä työnantajansa kanssa tekemän sopimuksen perusteella jää määrääjäksi vapaalle ja työnantaja sitoutuu palkkaamaan hänen tilalleen työ- ja elinkeinotoimistossa työttömänä työnhakijana olevan henkilön. Vuorottelukorvausta maksetaan vähintään 90 päivän ja enintään 359 päivän vapaan ajalta. Vuorottelukorvauksen suuruus on 70 prosenttia työttömyyspäivärahasta. Jos vuorottelijalla on vähintään 25 vuotta työhistoriaa ennen vuorotteluvapaan alkamista, vuorottelukorvaus on 80 prosenttia työttömyyspäivärahasta.

Rahoitusjärjestelmän kuvaus

Työttömyyskassalain mukaan työttömyyskassan varoja ei saa käyttää muihin tarkoituksiin kuin työttömyyskassan maksettavaksi säädettyjen etuuksien sekä kassan tarpeellisten hallintokulujen suorittamiseen.

Työttömyyskassojen etuusmenojen ja hallintokulujen rahoitus

Palkansaajakassalle maksetaan valtion osuutena kus-takin ansiopäivärahasta peruspäivärahaa vastaava määrä. Työttömyyskassa rahoittaa kustakin ansiopäivärahasta 5,5 prosenttia ja lopusta rahoituksesta vastaa työttömyysvakuutusrahasto. Lomautusajalta, lomautukseen rinnastettavan syyn ajalta ja lisäpäiviltä maksettaviin ansiopäivärahoihin ei kuitenkaan makseta valtionosuutta, vaan työttömyysvakuutusrahaston osuus näihin päivärahoihin on 94,5 prosenttia menoista. Yrittäjäkassoille ei makseta yrittäjäpäivärahoihin työttömyysvakuutusrahaston osuutta, vaan yrittäjäkassat vastaavat näistä menoista itse. Palkansaajakassan maksamista yrittäjien etuuksista valtio rahoittaa peruspäivärahaa ja lapsikorotusta vastaavan osuuden, palkansaajakassa 5,5 prosenttia päivärahoista ja jäljellä olevan osuuden rahoittaa se yrittäjäkassa, jonka jäsenenä etuuden saaja on viimeksi hankkinut työssäoloehdon. Työttömyyskassojen maksamien muiden etuuksien rahoituksessa noudatetaan soveltuvin osin yllä kuvattua kustannusten jakoa.

Työttömyyskassat saavat hallintokuluihinsa valtionosuutta ja työttömyysvakuutusrahaston osuutta. Nämä osuudet määräytyvät työttömyyskassan jäsenmäärän, etuusmenojen ja palkansaajakassoilla päätösten lukumäärän mukaan.



Rahoitusosuuksiin liittyvä menettely

Työttömyyskassalla on oikeus saada täysi valtionosuus ja työttömyysvakuutusrahaston osuus vain, jos sen jäsenmäärä on vähintään 8 000. Sosiaali- ja terveysministeriö voi Finanssivalvonnan esityksestä myöntää poikkeuksellisesti oikeuden täysiin osuuksiin sellaiselle työttömyyskassalle, jonka jäsenmäärä alittaa tämän rajan.

Työttömyyskassoille maksetaan lopulliset rahoitusosuudet kultakin kalenterivuodelta. Päätöksen lopullisista rahoitusosuuksista tekee sosiaali- ja terveysministeriö Finanssivalvonnan esityksestä. Työttömyysvakuutusrahasto maksaa työttömyyskassoille ennakkoa rahoitusosuuksista. Kun sosiaali- ja terveysministeriö on vahvistanut lopulliset rahoitusosuudet, työttömyyskassalle seuraavana vuonna maksettavista ennakoista vähennetään työttömyyskassalle mahdollisesti liikaa maksettu osuus tai jos ennakoita on maksettu vahvistettuja rahoitusosuuksia vähemmän, työttömyyskassalle maksetaan lopullisten rahoitusosuuksien ja maksettujen ennakoiden välinen erotus.

Jäsenmaksut ja tasoitusrahasto

Työttömyyskassan jäsenmaksun vahvistaa Finanssivalvonta työttömyyskassan esityksen pohjalta. Työttömyyskassan jäsenmaksu on määrättävä siten, että se yhdessä rahoitusosuuksien kanssa riittää työttömyyskassan sitoumusten täyttämiseen. Lisäksi jäsenmaksua vahvistettaessa on otettava huomioon se, että työttömyyskassalla tulee olla työttömyyskassan rahoituksen ja maksuvalmiuden turvaamiseksi tasoitusrahasto. Tasoitusrahastoon siirretään työttömyyskassan vuotuinen ylijäämä.

Finanssivalvonta vahvistaa työttömyyskassan tasoitusrahaston vähimmäis- ja enimmäismäärän suuruuden ottaen huomioon kassan omalla vastuulla olevat etuusmenot ja hallintokustannukset. Jäsenmaksujen vahvistamisen yhteydessä vähimmäistaso määritellään siten, että otetaan huomioon edellisen vuoden toteutuneen, kuluvan vuoden toteutumisennusteen ja seuraavan vuoden talousarviossa kassan omalla vastuulla olevien etuusmenojen ja hallintokustannusten keskiarvo.

Työttömyyskassa voi saada jäsenmaksun tasausta, jos sen maksamien työttömyysetuuspäivien lukumäärä on edellisenä vuonna ylittänyt olennaisesti kassojen jäsentä kohti lasketut keskimääräiset työttömyysetuuspäivät. Jäsenmaksun

tasauksesta päättää työttömyysvakuutusrahasto, joka voi asiasta päättäessään ottaa huomioon myös työttömyyskassan tasoitusrahaston määrän.

Vajauksen täyttäminen

Jos palkansaajakassan tilinpäätös osoittaa vajuusta, sen täyttämiseen käytetään ensisijaisesti tasoitusrahastosta enintään 50 prosenttia. Jos tilinpäätös tästä huolimatta osoittaa vajuusta, palkansaajakassan vajuus täytetään työttömyyskassojen tukikassan varoista. Työttömyyskassojen tukikassaan kuuluvat kaikki palkansaajakassat ja sen tarkoituksena on tasoittaa eri aloilla vallitsevaa työttömyysrasitusta. Tukikassan varoja voidaan yhden kalenterivuoden aikana käyttää enintään puolet niiden määrästä. Jos palkansaajakassan vajuusta ei voida täyttää näillä keinoilla, vajuus täytetään valtion varoista työttömyyskassalle myönnettävällä lisäosuudella.

Yrittäjäkassan vajuus täytetään ensisijaisesti sen tasoitusrahastosta. Jos yrittäjäkassan tilinpäätös osoittaa vajuusta vielä senkin jälkeen, kun sen täyttämiseen on käytetty enintään 50 prosenttia tasoitusrahastosta, vajuus siirretään seuraavan vuoden tilinpäätökseen täytettäväksi työttömyyskassan varoista.

2. Keskeinen lainsäädäntö ja muutokset vuoden 2009 aikana

- Keskeisimmät työttömyyskassojen toimintaa vuonna 2009 säätelevät lait ja asetukset olivat
- Työttömyyskassalaki (603/1984)
- Valtioneuvoston asetus työttömyyskassalain toimeenpanosta (272/2001)
- Laki työttömyysetuuksien rahoituksesta (555/1998)
- Työttömyysturvalaki (1290/2002)
- Valtioneuvoston asetus työttömyysturvalain täytäntöönpanosta (1330/2002)
- Valtioneuvoston asetus työttömyysetuutta määrättäessä huomioon otettavasta tulosta (1332/2002)
- Laki julkisesta työvoimapalvelusta (1295/2002)
- Vuorotteluvapaalaki (1305/2002)

Lainsäädännön muutokset

Työttömyyskassalakeja muutettiin 1.1.2009 alkaen säädöksillä 900/2008 ja 1013/2008. Työttömyyskassalain 59 §:ään lisättiin 3 momentti, jonka mukaan Finanssivalvonta voi määrätä työttömyyskassan purettavaksi, jos käy ilmeiseksi, ettei kassa kykene täyttämään sitoumuksiaan. Lisäksi työttömyyskassalakiin lisättiin uudet 12 a § ja 23 a §, jotka sisältävät säännökset työttömyyskassan sisäisestä valvonnasta, riskienhallinnasta, varojen sijoittamisesta ja velvollisuudesta laatia varojen sijoittamista koskeva sijoitussuunnitelma.

Työttömyysturvalakeja muutettiin 1.1.2009 alkaen säädöksellä 997/2008. Työttömyysturvalain 1 luvun 6 §:ään lisättiin maininta siitä, että yrittäjänä ei pidetä maatalousyrittäjän eläkelain 1 a §:n 2 momentissa tarkoitettua apurahansaa- jaa. Apurahakausi lisättiin myös 2 luvun 11 §:ään päteväksi syyksi työmarkkinoilta poissaololle. Samoin apurahakausi lisättiin 5 luvun 3 ja 7 §:iin hyväksyttäväksi syyksi pidentää työssäoloehdon tarkastelujaksoa. Lisäksi 14 luvun 2 a §:ään lisättiin uusi säännös apurahakauden laskemisesta. 2 luvun 4 ja 5 §:ää selkeytettiin eriyttämällä varsinaista yritystoimintaa ja omaa työtä koskevaa sääntelyä sekä lisäämällä uusi 5 a §, jossa säädetään oman työ päätymisestä.

Työttömyysturvalain 11 luvun 8 §:ää muutettiin 1.4.2009 alkaen säädöksellä 163/2009 siten, että väljennettiin perusteita maksaa soviteltua työttömyysetuutta ennakkona ilman päätöstä. Samaa pykälää muutettiin 1.7.2009 alkaen säädöksellä 473/2009 siten, että ennakkomaksun käyttö laajennettiin koskemaan sovitellun työttömyysetuuden lisäksi työttömyysetuutta kokonaisuudessaan. Työttömyysetuutta voidaan maksaa tietyin edellytyksin ennakkona ilman päätöstä.

Työttömyysturvalakeja muutettiin 1.6.2009 alkaen säädöksellä 344/2009. Muutoksella lain 1 luvun 5 §:n 1 momenttiin lisättiin uusi 14 kohta, jossa määritellään lomautukseen rinnastettava syy. Lomautukseen rinnastettavalla syyllä tarkoitetaan tilannetta, jossa työntekijän työntekovelvollisuus ja työnantajan velvollisuus maksaa palkkaa ovat keskeytyneet kokonaan laissa luetelluista syistä työsuhteen pysyessä muutoin voimassa. Lomautukseen rinnastettava syy lisättiin myös 4 luvun 1 §:n 1 momentin 2 kohtaan. Tällöin lomautukseen rinnastettavan syyn perusteella maksettava työttömyyspäiväraha määräytyy samoin kuin lomautetulle maksettava työttömyyspäiväraha.

Työttömyysturvalakeja muutettiin 1.7.2009 alkaen säädöksellä 472/2009. Muutoksella laajennettiin muutosturva, muutettiin palkanmäärittelyssä vuositulomäärittelyä koskevaa säännöstä ja koulutuspäivärahan saamisedellytyksiä. Muutosturva eli oikeutta työllistymisohjelmallisään laajennettiin koskemaan laajemmin määräaikaista työntekijöitä sekä tietyin edellytyksin myös lomautettuja. Työllistymisohjelmallisen saamisen edellytyksenä olevasta oikeudesta työllistymisohjelmaan säädetään julkisesta työvoimapalvelusta annettussa laissa, jota muutettiin vastaavasti. Myös palkan määrittelyä koskevaa työttömyysturvalain 6 luvun 4 §:ää muutettiin siten, että ansioon suhteutettu päiväraha laske- taan vuositulosta vain, jos työ ja siitä saatava palkkatulo on kausiluonteista. Lisäksi työttömyysetuutta määrättäessä huomioon otettavaa valtioneuvoston asetusta muutettiin kausiluonteisuuden määritelmän osalta siten, että myös työmäärän ja työstä saadun palkkatulon on oltava huomattavasti tavanomaista suurempia. Koulutuspäivärahan saamisedellytyksiä muutettiin siten, että koulutuspäivärahaan oikeuttavan koulutuksen tulee sisältyä työnhakusuunnitel-

maan tai työllistymisohjelmaan. Koulutuspäivärahaa voidaan maksaa heti omavastuuajan jälkeen eikä edellytyksenä enää ole, että hakija on koulutuksen aloittaessaan saanut 65 päivää työttömyyspäivärahaa tai työmarkkinatukea.

3. Työttömyyskassojen talous ja tilinpäätöstiedot

Työttömyyskassojen maksamien etuuksien menot nousivat 644,6 miljoonaa euroa edellisestä vuodesta. Muutokset jakaantuivat siten, että valtion menot nousivat 146,1 miljoonaa euroa, työttömyysvakuutusrahaston nousivat 465 miljoonaa euroa ja työttömyyskassojen nousivat 33,5 miljoonaa euroa.

Työttömyyskassojen osuus etuusmenoista oli hieman yli 5 prosenttia, valtion osuus 33,5 prosenttia ja työttömyysvakuutusrahaston osuus hieman yli 61 prosenttia. Työttömyysvakuutusrahaston varat kerätään työntekijöiltä ja työnantajilta perittävillä lakisääteisillä työttömyysvakuutusmaksuilla.

Kassoille maksetut ennakot etuuksiin ja hallintomenoihin alittivat valtion lopulliset rahoitusosuudet 14,1 miljoonalla eurolla ja rahaston lopulliset rahoitusosuudet 17,9 miljoonalla eurolla. Edellisenä vuonna kassoille maksetut ennakot ylittivät sosiaali- ja terveysministeriön osuuden 12,1 ja rahaston osuuden 14,7 miljoonalla eurolla.

Alijäämäisen tuloksen, yhteensä 35,0 miljoonaa euroa, teki 19 kassaa, jotka kaikki käyttivät omaa tasoitusrahastoaan vajauksen kattamiseen. Kassojen oma pääoma tuloksen siirron jälkeen laski 9,3 prosenttia yhteensä 268,0 miljoonaa euroon. Jäsenmaksun tasausta maksettiin kahdeksalle kassalle yhteensä 3,0 miljoonaa euroa.

Tasoitusrahaston vähimmäismääräksi on vahvistettu vuoden 2002 alusta 100 prosenttia kassan omalla vastuulla olevista menoista ja tasoitusrahaston enimmäismääräksi vahvistettiin

Työttömyyskassojen rahavirrat 2009

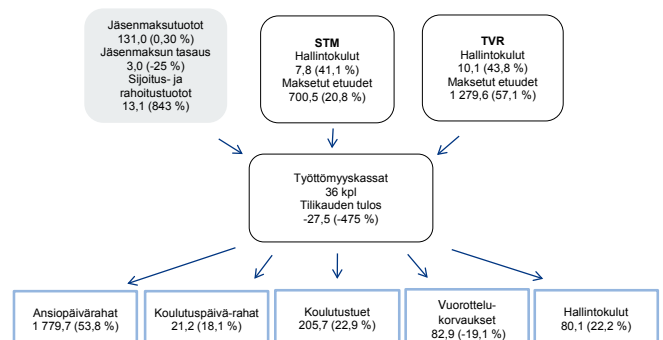

400 prosenttia. Yrittäjäkassoilla rahaston enimmäismäärä voi olla niiden rahoituksesta johtuen edellä todettua korkeampi. Vuonna 2009 viiden kassan tasoitusrahaston määrä jäi 100 prosentin kun tilikauden tulos oli otettu huomioon. Kaikkien kassojen rahastoasteen keskiarvo oli 189 prosenttia, minimi 51, mediaani 163 ja maksimi 549.

Tilinpäätöstiedot

Seuraavassa tarkastellaan muutoksia vuodelta 2009 verrattuna vuoteen 2008. Tarkastelu tehdään liitetaulukon 25 rakenteen mukaisesti.

Kulut ja tuotot

Vuonna 2009 työttömyyskassat maksoivat etuuksia yhteensä 2 090 miljoonaa euroa, lisäystä edelliseen vuoteen oli noin 45 prosenttia. Vakuutustoiminnan jäsenmaksutuotot olivat 131 miljoonaa euroa ja muut vakuutustoiminnan tuotot 17,9 miljoonaa euroa. Tuotot yhteensä nousivat 4,0 prosenttia edellisestä vuodesta. Valtion ja työttömyysvakuutusrahaston osuudet korvauksista kasvoivat edellisestä vuodesta noin 44 prosenttia 1 980,2 miljoonaan euroon. Kassojen omalla vastuulla olevat korvauskulut olivat noin 112 miljoonaa euroa, kasvua vuoteen 2008 verrattuna oli noin 48 prosenttia.

Hallintokulut olivat yhteensä 80,1 miljoonaa euroa, nousua hieman yli 22 prosenttia. Valtion ja työttömyysvakuutusrahaston osuus kassojen hallintokuluista oli yhteensä 17,9 miljoonaa euroa. Työttömyyskassat saivat valtion ja työttömyysvakuutusrahaston osuutta hallintokuluihinsa yhteensä noin 22 prosenttia kokonaiskuluista. Kassojen oman

henkilöstön palkat sivukuluineen nousivat yli 25 prosenttia 41,2 (33,1) miljoonaan euroon. Kassojen oman henkilöstön määrä oli 843 henkilötyövuotta, nousua vuoteen 2008 oli 129 henkilötyövuotta. Muilta ostettujen henkilöstöpalvelujen kustannukset nousivat edellisvuodesta noin 29 prosenttia ja olivat 5,5 (4,2) miljoonaa euroa. Ostettujen henkilötyövuosien määrä oli 96 henkilötyövuotta ja nousua vuoteen 2008 verrattuna oli viisi henkilötyövuotta.

Tulos

Vakuutustoiminnan tuotto oli alijäämäistä 43,5 miljoonaa euroa kun se edellisenä vuotena oli ylijäämäinen 1,7 miljoonaa euroa. Tulos muodostui 8 (20) kassan vakuutustoiminnan 2,4 (9,3) miljoonan euron ylijäämästä ja 28 (16) kassan vakuutustoiminnan 45,9 (7,7) miljoonan euron alijäämästä.

Sijoitus- ja rahoitustoiminnan tuotot nousivat runsaalla 843 prosentilla ja olivat noin 13,1 miljoonaa euroa (1,4). Sijoitustoiminnasta tehtiin arvonalennuskirjauksia yhteensä noin 0,7 miljoonaa euroa (10,1). Muut sijoitus- ja rahoituskulut olivat noin 1,8 miljoonaa euroa (3,1).

Satunnaisten erien tuotot laskivat runsaalla 28 prosentilla ja olivat 3,1 miljoonaa euroa (4,3). Suurimman osan tuloista muodostivat jäsenmaksun tasaukset määrältään 3,0 (4,0) miljoonaa euroa. Satunnaisten erien ja tilinpäätössiirtojen jälkeen kirjattiin tilikauden tulokseksi alijäämää 27,5 (ylijäämä 7,3) miljoonaa euroa, jossa vähennystä edellisen vuoden ylijäämään on noin 475 prosenttia.

Taulukko 1.
Työttömyyskassojen maksamat etuudet ja niiden rahoitusosuudet 2009

	Etuusmenot		Valtio	TVR		Kassat	
	1 000 €	1 000 €		1 000 €	%	1 000 €	%
Palkansaajien etuudet yhteensä	2 081 626	695 821	33,4	1 279 628	61,5	106 179	5,1
Ansiopäivärahat	1 772 512	554 566	31,3	1 122 043	63,3	95 903	5,4
Lisäpäivien ansiopäivärahat	67 061			63 374	94,5	3 687	5,5
Lomautusajan ansiopäivärahat*	452 252			427 427	94,5	24 825	5,5
Muut ansiopäivärahat	1 253 199	554 566	44,2	631 242	50,4	67 390	5,4
Koulutuspäivärahat	21 091	8 738	41,4	11 224	53,2	1 129	5,4
Koulutustuet	205 127	98 496	48,0	102 045	49,8	4 587	2,2
Vuorottelukorvaukset	82 896	34 021	41,0	44 316	53,5	4 559	5,5
Yrittäjien etuudet yhteensä	7 927	4 710	59,4			3 217	40,6
Ansiopäivärahat	7 212	4 227	58,6			2 985	41,4
Koulutuspäivärahat	119	77	64,3			43	35,7
Koulutustuet	595	406	68,3			189	31,7
Yhteensä	2 089 553	700 531	33,5	1 279 628	61,3	109 394	5,2

*sisältää säästeajalta maksetut ansiopäivärahat

Kuvio 1.
Kassojen rahastoasteet 2006–2009

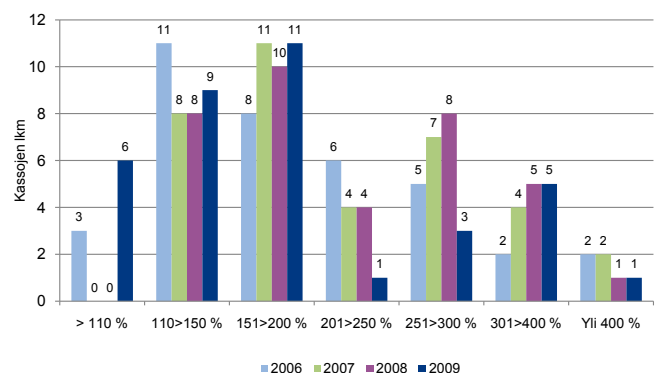

Tase

Taseen loppusumma oli 358,6 (381,1) miljoonaa euroa. Taseen pysyvät vastaavat nousivat noin kolme prosenttia ja olivat 170,1 (164,9) miljoonaa euroa. Pysyvien vastaavien sijoituksista suurimmat erät olivat: Muut osakkeet ja osuudet joiden määrä oli 62,9 miljoonaa euroa (64,6). Muut sijoitukset, jotka muodostuvat lähinnä vakuutusinvestoinneista sekä rahastosijoituksista, oli 54,7 (54,2) miljoonaa euroa, ja joukkovelkakirjasijoitusten osuus oli 38,8 miljoonaa euroa (33,1).

Lyhytaikaisten saamisten ryhmässä tilityssaamiset sosiaali- ja terveysministeriöltä olivat 20,4 (2,3) miljoonaa euroa ja tilityssaamiset työttömyysvakuutusrahastolta 31,9 (11,0) miljoonaa euroa. Vakuutusmaksusaamiset olivat 16,9 (19,0) miljoonaa euroa. Takaisinperintäsaamiset olivat 10,1 (9,9) miljoonaa euroa. Lyhytaikaisten rahoitusarvopapereiden arvo oli 20,5 (43,2) miljoonaa euroa. Rahat ja pankkisaamiset olivat 85,5 (125,0) miljoonaa euroa. Taulukossa 2 on esitetty kuinka kassojen varallisuus on sijoitettu vuosina 2006-2009.

Vastattavissa oma pääoma oli tilikauden ylijäämän siirron jälkeen 268 (295,5) miljoonaa euroa. Lyhytaikaiset tilitysvelat sosiaali- ja terveysministeriölle laskivat ja olivat 5,8 (14,5) miljoonaa euroa. Tilitysvelka työttömyysvakuutusrahastolle laski myös 13,7 (25,5) miljoonaa euroon. Yhteensä vieras pääoma, 90,4 (85,5) miljoonaa euroa, oli noin 5,8 prosenttia suurempi kuin edellisvuoden taseessa.

Taulukko 2.
Kassojen varojen sijoitukset 2006–2009

	2006	2007	2008	2009
Pysyvät vastaavat				
Kilinteistö- ja asunto-osakkeet	10 646 297	10 140 330	10 325 811	10 323 540
Muut osakkeet ja osuudet	68 079 082	75 068 183	64 643 187	62 940 818
Joukkovelkakirjasijoitukset	15 732 234	32 163 492	33 106 920	38 629 902
Muut sijoitukset	63 983 362	59 392 245	54 221 731	54 708 042
Pysyvät vastaavat yhteensä	158 440 975	176 764 250	162 297 649	166 802 302
Vaihtuvat vastaavat				
Osakkeet ja osuudet	7 845 352	9 432 797	4 842 193	3 711 955
Muut arvopaperit	14 729 625	20 340 337	38 584 159	16 760 501
Rahat ja pankkisaamiset	89 262 817	104 900 814	125 040 540	85 512 761
Vaihtuvat vastaavat yhteensä	111 837 794	134 673 948	168 466 892	105 985 217
Kaikki yhteensä	270 278 769	311 438 198	330 764 541	272 787 519

Kuvio 2.
Hallintokulut 2009, yhteensä 80,1 miljoonaa euroa

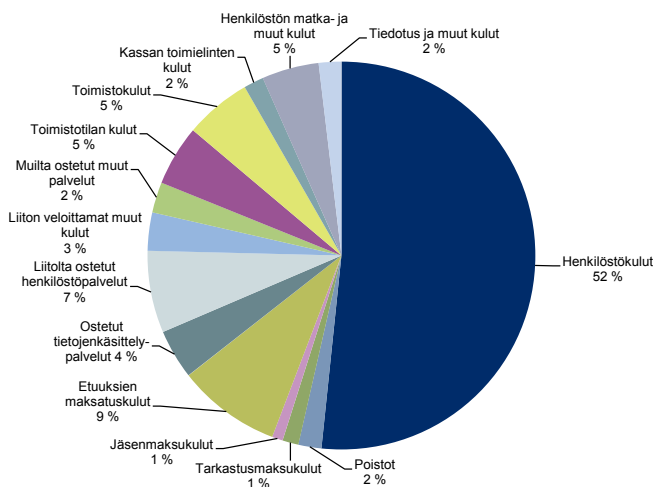

Kuvio 3.
Oma pääoma ja vakuutusmaksutuottojen suhde omalla vastuulla oleviin menoihin

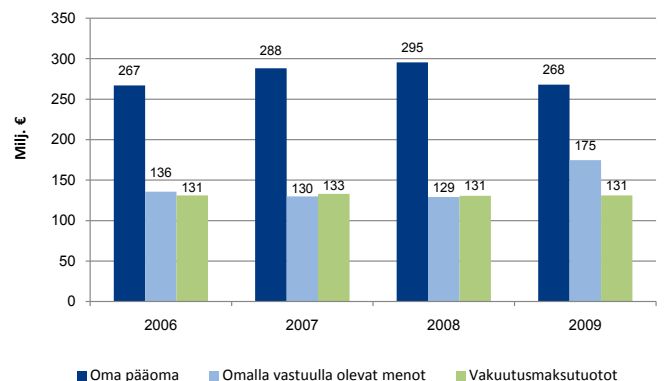

4. Työttömyyskassojen jäsenmäärät ja jäsenmaksut

Vuoden 2009 lopussa työttömyyskassoja oli yhteensä 36, joista kaksi oli yrittäjäkassaa. Työttömyyskassoista saatujen tietojen mukaan kassoissa oli vuoden 2009 lopussa noin 1 998 000 jäsentä, joista noin 362 000 oli ns. yksilöjäseniä. Yksilöjäsenellä tarkoitetaan henkilöä, joka on ainoastaan työttömyyskassan jäsen, eikä kuulu kassan toimintaa lähellä olevaan ammattiliittoon. Jäsenmäärästä oli naisia 53 prosenttia. Edellisestä vuodesta jäsenmäärä nousi noin 18 000 jäsenellä. Jäsenmäärältään suurin kassa oli Yleinen työttömyyskassa YTK, jossa oli vuoden 2009 lopussa noin 303 000 jäsentä. Seuraavaksi suurimmat olivat IAET-kassa 198 000 jäsenellään ja Julkisten ja hyvinvointialojen työttömyyskassa 174 000 jäsenellään. Tarkat tiedot kaikkien kassojen jäsenmääristä löytyvät liitetaulukosta 1.

Vuonna 2009 yhteensä 19 palkansaajakassaa peri jäsenil-tään prosenttiperusteista, ansioon sidottua jäsenmaksua ja loput 15 perivät euromääräistä jäsenmaksua. Yrittäjäkassat perivät yrittäjätulon mukaan määräytyvää prosenttiperusteista jäsenmaksua. Finanssivalvonta vahvisti vuoden 2009 jäsenmaksut vuoteen 2008 verrattuna siten, että 11 työttömyyskassan jäsenmaksu aleni ja kahden kassan nousi ja 23 jäsenmaksu pysyi ennallaan. Tarkemmat jäsenmaksutiedot ovat liitetaulukossa 2.

Taulukko 3.
Työttömyyskassojen lukumäärä ja jäsenmäärän kehitys 1992–2009

Vuosi	Kassojen lkm 31.12.	Jäsenmäärä yhteensä	Muutos ed. vuodesta	Palkansaaja-kassat	Yrittäjä-kassat
1992	71	1 832 907	62 272	1 832 907	
1993	70	1 859 443	26 536	1 859 443	
1994	68	1 862 066	2 623	1 862 066	
1995	67	1 882 525	20 459	1 876 708	5 817
1996	66	1 895 415	12 890	1 887 441	7 974
1997	51	1 895 134	-281	1 885 317	9 817
1998	50	1 897 610	2 476	1 886 406	11 204
1999	49	1 911 321	13 711	1 899 585	11 736
2000	48	1 921 900	10 579	1 908 914	12 986
2001	43	1 939 532	17 632	1 925 962	13 570
2002	42	1 941 472	1 940	1 927 190	14 282
2003	42	1 955 937	14 465	1 941 048	14 889
2004	40	1 965 181	9 244	1 949 507	15 674
2005	40	1 974 281	9 100	1 957 869	16 412
2006	37	1 968 330	-5 951	1 950 568	17 762
2007	36	1 976 956	8 626	1 956 970	19 986
2008	36	1 980 100	3 144	1 957 468	22 632
2009	36	1 998 406	18 306	1 972 573	25 833

5. Maksetut etuudet ja etuuksien saajat

Työttömyyskassat maksoivat jäsenilleen etuuksia yhteensä 2 089,6 miljoonaa euroa 37,3 miljoonalta päivältä vuonna 2009. Etuuksien saajia oli vuoden aikana yhteensä 390 960. Kuviossa 4 on esitetty etuuksien saajien jakautuminen iän ja sukupuolen mukaan vuonna 2009.

Työttömyyskassojen maksamien etuuksien rahamäärä nousi edellisestä vuodesta yhteensä peräti 644,7 miljoonaa euroa. Pidemmän aikavälin kehitys (2006–2009) on esitetty kuviossa 5. Maksettuja etuuspäiviä kertyi vuoden 2009 aikana yhteensä 8,9 miljoonaa enemmän kuin edellisenä vuonna. Etuuksien saajia oli puolestaan noin 136 166 enemmän kuin vuonna 2008. Taulukkoon 4 on koottu tiedot maksetuista etuuksista, etuuspäivistä ja etuuksien saajista vuosilta 2006–2009.

Tarkempia tietoja maksetuista etuuksista ja etuuksien saajista työttömyyskassoittain ja muun muassa iän, sukupuolen, alueen ja ammatin mukaan löytyy liitetaulukoista 4–21.

Ansiopäivärahat

Ansiopäivärahoja työttömyyskassat maksoivat jäsenilleen yhteensä 1 779,8 miljoonaa euroa, 32,3 miljoonalta päivältä vuoden 2009 aikana. Ansiopäivärahojen yhteenlaskettu ra-

Taulukko 4.
Maksetut etuudet, etuuspäivät ja etuuksien saajat 2006–2009

	2006	2007	2008	2009	Muutos % 08-09
Maksettu määrä 1 000 €					
Ansiopäiväraha	1 376 493	1 230 141	1 157 133	1 779 761	53,8
Koulutuspäiväraha	15 446	16 857	17 956	21 208	18,1
Koulutustuki	167 388	176 908	167 356	205 719	22,9
Vuorottelukorvaus	77 289	90 945	102 487	82 896	-19,1
Yhteensä	1 636 616	1 514 854	1 444 932	2 089 584	44,6
Etuuspäivät 1 000 kpl					
Ansiopäiväraha	29 218	25 443	23 234	32 261	38,9
Koulutuspäiväraha	294	315	326	357	9,3
Koulutustuki	2 753	2 809	2 580	2 922	13,2
Vuorottelukorvaus	1 841	2 099	2 282	1 770	-22,5
Yhteensä	34 106	30 665	28 423	37 310	31,3
Etuuksien saajat lkm					
Ansiopäiväraha	255 924	232 619	224 720	366 590	63,1
Koulutuspäiväraha	2 354	2 436	2 406	3 015	25,3
Koulutustuki	32 022	32 608	29 249	36 070	23,3
Vuorottelukorvaus	18 641	21 034	22 379	18 218	-18,6
Yhteensä	281 505	261 500	254 794	390 960	53,4



hamäärä nousi edellisestä vuodesta yhteensä 622,6 miljoonaa euroa eli lähes 54 prosenttia. Maksettujen ansiopäivärahopäivien lukumäärä nousi 9,0 miljoonalla päivällä edelliseen vuoteen verrattuna. Ansiopäivärahan saajia oli vuoden 2009 aikana yhteensä 366 590, mikä oli 141 870 saajaa enemmän kuin vuonna 2008. Kaikista ansiopäivärahan saajista miesten osuus oli noin 57 prosenttia. Kuviossa 6 on esitetty ansiopäivärahan saajat sekä erikseen lomautusajan ansiopäivärahan saajat kuukauden lopussa vuosina 2006–2009.

Ansiopäivärahan suuruus, kesto ja saajat

Keskimääräinen ansiopäiväraha oli 55,17 euroa päivässä, mikä oli 5,37 euroa enemmän kuin edellisenä vuonna. Ansiopäivärahan suuruusjakauma sukupuolittain on esitetty kuviossa 7. Keskimääräistä ansiopäivärahaa alentavat sovitellut päivärahat, joiden osuus maksetuista ansiopäivärahoista vuonna 2009 oli noin 7,4 prosenttia. Sovitellun ansiopäivärahan suuruus oli keskimäärin 31,08 euroa päivässä. Kokonaan työttömien keskimääräinen ansiopäiväraha oli 57,33 euroa. Sovitellun ansiopäivärahan alentavaa vaikutusta keskimääräiseen ansiopäivärahaan kompensoivat osaltaan korotettua ansio-osaa sisältäneet ansiopäivärahat, joiden osuus kaikista maksetuista ansiopäivärahoista oli noin 7,4 prosenttia. Keskimäärin korotettua ansio-osaa sisältävän ansiopäivärahan suuruus vuonna 2009 oli 75,11 euroa päivässä. Työllistymisohjelmallisää sisältäneen ansiopäivärahan suuruus oli keskimäärin 81,16 euroa päivässä ja sen osuus oli reilut kaksi prosenttia kaikista ansiopäivärahamenoista.

Ansiopäivärahaa maksettiin keskimäärin 88 päivältä. Tarkasteltaessa ansiopäivärahan saajia työttömyyskauden keston mukaan vuoden 2009 lopussa (liitetaulukko 20) havaitaan, että lähes 27 prosentilla saajista työttömyys oli yhdenjaksoisesti kestänyt enintään kuukauden. Vastaavasti niitä, joiden työttömyys oli kestänyt yli vuoden, oli noin 14 prosenttia saajista. Kun saajia tarkastellaan 500 päivän enimmäisaikalaskurin mukaan (liitetaulukko 21), jolloin mukana ovat ansiopäivärahan saajien lisäksi myös koulutuspäivärahan saajat, havaitaan, että reilulla 44 prosentilla saajista enimmäisaikalaskuriin oli kertynyt vuoden 2009 loppuun mennessä enintään 50 maksettua täyttä työttömyyspäivärahopäivää, mikä tarkoittaa hieman yli kahta kuukautta. Enintään 100 päivää eli vähän alle viisi kuukautta maksettuja täysiä työttömyyspäivärahopäiviä oli kertynyt enimmäisaikalaskuriin kaiken kaikkiaan vajaalla 59 prosentilla saajista.

Ansiopäivärahan saajien ikäryhmittäisestä vertailusta nähdään, että vuoden 2009 aikana ansiopäivärahaa saaneista vajaat 15 prosenttia oli 55–59-vuotiaita (liitetaulukko 15). Vajaat 40 prosenttia saajista oli yli 50-vuotiaita. Alle 30-vuotiaiden osuus oli reilut 13 prosenttia. Ansiopäivärahan saaja oli vuonna 2009 keskimäärin 44-vuotias. Etuuden suuruus ja keskimääräinen kesto iän ja sukupuolen mukaan jaoteltuna löytyvät liitetaulukosta 16.

Tarkasteltaessa ansiopäivärahan saajia etuuden perusteena olevan palkan mukaan (liitetaulukko 17) havaitaan, että suurimmalla osalla ansiopäivärahan saajista – yli 79 prosentilla – etuuden perusteena oleva palkka oli 1 000–3 000 euroa. Yli 5 000 euron perustepalkka oli ainoastaan reilulla kolmella prosentilla kaikista ansiopäivärahan saajista. Vertailtaessa perustepalkkoja sukupuolittain havaitaan, että etuuden perusteena oleva palkka oli vähintään 3 000 euroa kuukaudessa 26 prosentilla miehistä, mutta ainoastaan hieman yli seitsemällä prosentilla naisista. Vastaavasti perustepalkka jäi alle 1 500 euron kaiken kaikkiaan vajaalla seitsemällä prosentilla miehistä, kun vastaava osuus naisista oli peräti lähes 30 prosenttia.

Ansiopäivärahamenot työttömyyslajeittain

Ansiopäivärahamenot kasvoivat edellisvuoteen verrattuna 30 työttömyyskassassa. Suurin kasvu tapahtui Metallityöväen työttömyyskassassa, jossa ansiopäivärahamenot nousivat peräti 168 prosenttia. Puu- ja erityisalojen työttömyyskassan ansiopäivärahamenot kaksinkertaistuivat edelliseen vuoteen verrattuna. Kolmanneksi eniten kasvua oli Sähköalojen työttömyyskassassa, lähes 95 prosenttia. Rakennusalan sekä Auto- ja Kuljetusalan Työntekijäin työttömyyskassoissa ansiopäivärahamenot kasvoivat yli 90 prosenttia. Kahdeksassa työttömyyskassassa ansiopäivärahamenot kasvoivat yli 50 prosenttia. Viiden työttömyyskassan ansiopäivärahamenot laskivat vuoteen 2008 verrattuna. Suhteellisesti eniten menot laskivat Rahoitus- ja Erityisalojen työttömyyskassassa, reilut 17 prosenttia, toiseksi eniten Posti- ja logistiikka-alan työttömyyskassassa, reilut 9 prosenttia, ja kolmanneksi eniten Lääkärien työttömyyskassassa, tasan 9 prosenttia. Seuraavassa on kerrottu ansiopäivärahamenoista työttömyyslajeittain. Työttömyyslajit eivät ole toisiaan poissulkevia eli sama henkilö voi kuulua useaan lajiluokkaan.



Lisäpäivien ansiopäivärahamenot laskivat peräti 68,9 miljoonaa euroa eli supistuivat noin 51 prosenttia edellisestä vuodesta. Saajien määrä väheni reilulla 6 000 henkilöllä. Työttömyyskassat maksoivat ansiopäivärahoja lisäpäiviltä yhteensä 67,2 miljoonaa euroa, mikä oli vain vajaat 4 prosenttia ansiopäivärahojen maksatuksesta. Lisäpäivämenojen osuus kaikista maksetuista ansiopäivärahoista oli suurin Rahoitus- ja Erityisalojen työttömyyskassassa, yhteensä noin 15,5 prosenttia. Posti- ja logistiikka-alan työttömyyskassassa lisäpäivämenojen osuus kaikista maksetuista ansiopäivärahoista oli vähän yli 15 prosenttia ja Ilmailu- ja Rautatiekuljetusalan työttömyyskassassa reilut 14 prosenttia. Lääkärien työttömyyskassa ei maksanut ansiopäivärahaa lisäpäiviltä lainkaan. Muista palkansaajakassoista suhteellisesti vähiten maksettiin ansiopäivärahaa lisäpäiviltä Rakennusalan työttömyyskassassa, jossa lisäpäivämenojen osuus oli reilut 1,5 prosenttia kaikista maksetuista ansiopäivärahoista. Opettajien, Terveystieteiden ja Superin sekä Erityiskoulutettujen työttömyyskassoissa vastaava osuus oli hieman alle 2 prosenttia. Yrittäjäkassojen lisäpäivämenojen osuus kaikista maksetuista ansiopäivärahoista oli hyvin pieni hieman yli 1 prosenttia.

Lomautusajalta maksettujen ansiopäivärahojen rahamäärä kasvoi yhteensä 355,0 miljoonaa euroa eli lähes 385 prosenttia edellisestä vuodesta. Saajien määrä lisääntyi noin 128 000 henkilöllä. Lomautusajan ansiopäivärahat sisältävät sekä kokoaikaisesti lomautetuille maksetut täydet ansiopäivärahat että osa-aikaisesti lomautetuille maksetut sovitellut ansiopäivärahat. Lomautusajan ansiopäivärahoja maksettiin yhteensä 447,1 miljoonaa euroa, mikä oli 25 prosenttia kaikista maksetuista ansiopäivärahoista. Lomautusajan ansiopäivärahamenot kasvoivat yhteensä 32 työttömyyskassassa edellisestä vuodesta. Suurin nousu oli Vakuutusväen työttömyyskassassa, jossa lomautusajan ansiopäivärahamenot kasvoivat lähes 88-kertaiseksi. Kaiken kaikkiaan 25 kassan vastaava nousu oli vähintään kaksinkertainen. Vain kahden työttömyyskassan lomautusajan ansiopäivärahamenot laskivat vuonna 2009 edelliseen vuoteen verrattuna. Journalistien ja esittävien taiteilijoiden työttömyyskassassa tämä lasku oli reilut 37 prosenttia ja Seurakuntien Viran- ja Toimihenkilöiden työttömyyskassassa vastaava luku oli reilut 2 prosenttia.

Suhteellisesti eniten ansiopäivärahoja lomautuksen ajalta maksettiin Metallityöväen sekä Puu- ja erityisalojen työt-

tömyyskassoissa, yhteensä noin 48 prosenttia kaikista maksetuista ansiopäivärahoista. Sähköalojen työttömyyskassassa vastaava osuus oli vajaat 42 prosenttia ja Rakennusalan työttömyyskassassa reilut 37 prosenttia. Palkansaajakassoista suhteellisesti vähiten lomautusajan ansiopäivärahoja maksettiin Vakuutusväen työttömyyskassassa, jossa lomautusajalta maksettujen ansiopäivärahojen osuus kaikista maksetuista ansiopäivärahoista jäi puoleen prosenttiyksikköön. Opettajien ja Superin työttömyyskassoissa vastaava osuus oli molemmissa hieman yli prosentin kaikista maksetuista ansiopäivärahoista.

Soviteltuja ansiopäivärahoja maksettiin noin 131,6 miljoonaa euroa, yhteensä 4,2 miljoonalta päivältä. Sovitellut ansiopäivärahat sisältävät kaikki soviteltuna maksetut ansiopäivärahat – myös osa-aikaisen lomautuksen perusteella maksetut sovitellut ansiopäivärahat. Soviteltuna maksettujen ansiopäivärahojen osuus oli reilut 7 prosenttia kaikista maksetuista ansiopäivärahoista. Keskimäärin sovitellun ansiopäivärahan suuruus vuonna 2009 oli 31,08 euroa päivässä. Sovitelluista ansiopäivärahoista noin 49 prosenttia maksettiin osa-aikatyön perusteella ja lähes 30 prosenttia satunnaisen kokoaikatyön perusteella. Kuviossa 8 on esitetty ansiopäivärahamenot jaoteltuna täytenä maksettuihin (kokonaan työtön ja kokonaan lomautettu) sekä soviteltuna maksettuihin.

Soviteltua ansiopäivärahaa maksettiin vuoden aikana yhteensä noin 74 000 työttömyyskassan jäsenelle, mikä on lähes 20 000 saajaa enemmän kuin edellisenä vuonna. Suhteellisesti eniten sovitellun päivärahan saajia oli Journalistien ja esittävien taiteilijoiden työttömyyskassassa, yhteensä reilut 55 prosenttia kaikista ansiopäivärahan saajista. Superin työttömyyskassassa sovitellun saajien osuus oli reilut 43 prosenttia ja Terveystieteiden työttömyyskassassa vajaat 41 prosenttia kaikista ansiopäivärahan saajista. Suhteellisesti vähiten sovitellun saajia oli Ilmailu- ja Rautatiekuljetusalan työttömyyskassassa, jossa osuus oli reilut 5 prosenttia kaikista ansiopäivärahan saajista sekä Sähköalojen työttömyyskassassa, jossa soviteltua ansiopäivärahaa sai noin 9 prosenttia kaikista ansiopäivärahan saajista. Kolmanneksi vähiten sovitellun saajia oli Rakennusalan työttömyyskassassa, vajaat 11 prosenttia kaikista ansiopäivärahan saajista.

Soviteltua ansiopäivärahaa on mahdollista tietyissä tilanteissa maksaa ilman päätöstä niin sanottuna ennakkomaksuna jo ennen kuin työttömyyskassalle on toimitettu työnantajan



vahvistamat palkkatiedot. Vuoden 2009 aikana soviteltua ansiopäivärahaa maksoi ennakkomaksuna seitsemän työttömyyskassaa yhteensä 2 500 saajalle. Suurin osa ennakkomaksun saajista oli Metallityöväen työttömyyskassan jäseniä, yhteensä reilut 2 300.

Yrittäjien ansiopäivärahoja maksettiin vuonna 2009 vajaat 7,2 miljoonaa euroa, mikä oli reilut 600 000 euroa eli reilut 9 prosenttia enemmän kuin edellisenä vuonna. Saajia oli yhteensä reilut 1 200 henkilöä.

Palkansaajakassat maksoivat **yrittäjien ansiopäivärahoja niin sanotun jälkisuojan perusteella** reilut 0,2 miljoonaa euroa, yhteensä noin 50 saajalle. Vastaavasti yrittäjäkassat maksoivat **palkansaajien ansiopäivärahoja jälkisuojan perusteella** vajaat 1,3 miljoonaa euroa, yhteensä noin 200 saajalle.

Säästeiden ajalta maksettiin ansiopäivärahoja 16 saajalle, yhteensä noin 13 000 euroa. Säästeellä tarkoitetaan sellaista tilannetta, jolloin metsä- tai rakennusalalla työskentelevien henkilöiden työnteko estyy pakkasen vuoksi. Tällöin heille voidaan tietyillä edellytyksillä maksaa täyttä ansiopäivärahaa.

Taulukossa 5 on esitetty muutamia keskeisiä tietoja ansiopäivärahoista lajeittain.

Korotettu ansio-osa ja työllistymisohjelmallisä

Työttömyyskassat maksoivat korotettua ansio-osaa noin 22 300 ansiopäivärahan saajalle, kun vuonna 2008 saajia oli noin 12 800. Korotettua ansio-osaa sisältäneitä ansiopäivärahoja maksettiin suhteellisesti eniten Paperityöväen työttömyyskassassa, jossa korotettua ansio-osaa sisältäneiden ansiopäivärahojen osuus oli noin 21 prosenttia ansiopäivärahamenoista. Toiseksi eniten korotettua ansio-osaa sisältäneitä ansiopäivärahoja maksettiin Viestintäalan työttömyyskassassa, yhteensä vajaat 16 prosenttia kaikista maksetuista ansiopäivärahoista. Toimihenkilöiden sekä Myynnin ja markkinoinnin ammattilaisten työttömyyskassassa vastaava osuus oli reilut 14 prosenttia. Vähiten korotettua ansio-osaa sisältäneitä ansiopäivärahoja maksettiin Seurakuntien Viran- ja Toimihaltijain työttömyyskassassa, jossa korotettua ansio-osaa sisältäneiden ansiopäivärahojen osuus kaikista ansiopäivärahamenoista oli vajaat 0,5 prosenttia. Julkisten ja hyvinvointialojen sekä Julkis- ja yksityisalojen toimihenkilöiden työttömyyskassoissa vastaava osuus

jäi alle prosenttiin kaikista maksetuista ansiopäivärahoista. Korotettua ansio-osaa sisältäneen ansiopäivärahan suuruus vuonna 2009 oli keskimäärin 75,11 euroa päivässä.

Työllistymisohjelmallisä maksettiin lähes 26 200 ansiopäivärahan saajalle, näin saajien määrä kasvoi 17 000 edelliseen vuoteen verrattuna. Suhteellisesti eniten työllistymisohjelmallisä sisältäneitä ansiopäivärahoja maksettiin Myynnin ja markkinoinnin ammattilaisten työttömyyskassassa, yhteensä reilut viisi prosenttia kaikista maksetuista ansiopäivärahoista. Toiseksi eniten työllistymisohjelmallisä sisältäneiden ansiopäivärahojen osuus kaikista ansiopäivärahamenoista oli IAET-kassassa, yhteensä hieman yli neljä prosenttia. Viestintäalan työttömyyskassassa ja Työttömyyskassa Nimitissa vastaava osuus oli reilut 3,5 prosenttia. Palkansaajakassoista vähiten työllistymisohjelmallisä sisältäneitä ansiopäivärahoja maksettiin Seurakuntien Viran- ja Toimihaltijain työttömyyskassassa, noin 0,25 prosenttia kaikista maksetuista ansiopäivärahoista. Lisäksi kaiken kaikkiaan viidessä muussa kassassa Julkisten ja hyvinvointialojen, Superin, Julkis- ja yksityisalojen toimihenkilöiden, Terveystieteiden ja Rahoitus- ja Erityisalojen työttömyyskassoissa vastaava osuus jäi alle prosenttiin. Työllistymisohjelmallisä sisältäneen ansiopäivärahan suuruus vuonna 2009 oli keskimäärin 81,16 euroa päivässä.

Taulukko 5.
Ansiopäivärahat lajeittain 2009

	Maksettu määrä, 1000€	Muutos% 08-09	Päivät 1 000 kpl	Muutos% 08-09	Saajat lkm	Muutos% 08-09
Ansiopäivärahat yhteensä	1 779 761	53,8	32 261	38,9	366 590	63,1
Palkansaajien ansiopäivärahat	1 772 608	54,1	32 100	39,1	365 382	63,4
Yrittäjien ansiopäivärahat	7 152	9,3	162	4,9	1 208	5,2
Kokonaan työttömien ansiopäivärahat*	1 218 496	26	21 254	17,5	195 929	13,1
Sovitellut ansiopäivärahat	131 579	30,1	4 233	17,2	73 870	36,8
Lisäpäivien ansiopäivärahat	67 223	-50,6	1 248	-53,1	14 701	-30,2
Lomautusajan ansiopäivärahat**	447 138	385,2	7 321	347,5	167 545	324,6
Korotettua ansio-osaa sisältäneet	131 372	88,1	1 749	80,1	22 269	74,2
Työllistymisohjelmallisä sisältäneet	40 496	214,5	499	195,2	26 184	184,3
	€/pv	pv/saaja		Osuus% ansiopäivärahoista		Osuus% ansiopvr. saajista
Ansiopäivärahat yhteensä	55,17	88				
Palkansaajien ansiopäivärahat	55,22	88		99,6	99,7	
Yrittäjien ansiopäivärahat	44,27	132		0,4	0,3	
Kokonaan työttömien ansiopäivärahat*	57,33	108		68,5	53,4	
Sovitellut ansiopäivärahat	31,08	57		7,4	20,2	
Lisäpäivien ansiopäivärahat	53,85	85		3,8	4	
Lomautusajan ansiopäivärahat**	61,08	44		25,1	45,7	
Korotettua ansio-osaa sisältäneet	75,11	79		7,4	6,1	
Työllistymisohjelmallisä sisältäneet	81,16	19		2,3	7,1	

*ei sisällä säästeypäiviä eikä kokoaikaisesti lomautettuja

**sisällä sekä kokoaikaisesti lomautetut että lyhennetyllä työpäivällä tai -viikolla lomautetut



Työttömyyskassakohtaiset tiedot korotettua ansio-osaa ja työllistymisohjelmallisää sisältäneistä ansiopäivärahoista on esitetty liitetaulukoissa 9 ja 10. Taulukkoon 6 on koottu tiedot korotettua ansio-osaa sekä työllistymisohjelmallisää sisältäneiden etuuksien saajista ja euromääristä vuosina 2006–2009.

Koulutuspäiväraha

Työttömyyskassat maksoivat koulutuspäivärahoja vuoden 2009 aikana yhteensä reilut 21,2 miljoonaa euroa, mikä oli noin 3,25 miljoonaa euroa eli reilut 18 prosenttia enemmän kuin edellisenä vuonna. Koulutuspäivärahan saaja oli noin 3 000. Keskimäärin koulutuspäivärahaa maksettiin 59,45 euroa päivässä 118 päivältä. Suhteellisesti eniten koulutuspäivärahaa maksettiin Journalistien ja esittävien taiteilijoiden, Vakuutusalojen sekä Erityisalojen Toimihenkilöiden työttömyyskassoissa, joissa kaikissa vajaan 3 prosenttia kaikista maksetuista etuuksista oli koulutuspäivärahoja. Lääkärien työttömyyskassassa koulutuspäivärahaa ei maksettu lainkaan vuonna 2009. Suhteellisesti vähiten koulutuspäivärahaa maksettiin Rakennusalan työttömyyskassassa, jossa vajaan 0,2 prosenttia kaikista maksetuista etuuksista oli koulutuspäivärahoja. Sähköalojen sekä Puu- ja erityisalojen työttömyyskassoissa vastaava osuus oli alle 0,5 prosenttia.

Korotettu ansio-osa

Koulutuspäivärahaa, joka sisälsi korotetun ansio-osan, maksettiin noin 480 saajalle. Korotettua ansio-osaa sisältänyttä koulutuspäivärahaa maksettiin suhteellisesti eniten Posti- ja logistiikka-alan työttömyyskassassa, jossa korotettua ansio-osaa sisältäneiden koulutuspäivärahojen osuus oli noin 44 prosenttia koulutuspäivärahamenoista. Toiseksi eniten korotettua ansio-osaa sisältäviä koulutuspäivärahoja maksettiin Työttömyyskassa Nimitissa, yhteensä noin 37 prosenttia kaikista maksetuista koulutuspäivärahoista. Toimihenkilöiden työttömyyskassassa vastaava osuus oli vajaan 36 prosenttia. Palkansaajakassoista korotettua ansio-osaa sisältänyttä koulutuspäivärahaa ei maksettu lainkaan Lakimiesten, Vakuutusväen, Lääkärien sekä Rahoitus- ja Erityisalojen työttömyyskassoissa. Korotettua ansio-osaa sisältäneen koulutuspäivärahan suuruus oli keskimäärin 72,61 euroa päivässä.

Koulutustuki

Koulutustukea vuonna 2009 maksettiin yhteensä 205,7

miljoonaa euroa, mikä oli 38,4 miljoonaa euroa eli vajaan 23 prosenttia enemmän kuin edellisenä vuonna. Koulutustuen saajia oli vajaan 36 100. Keskimääräinen koulutustuki, joka sisältää ansiotuen ja ylläpitokorvaukset oli 70,40 euroa päivässä. Suhteellisesti eniten koulutustukea maksettiin Suomen Elintarviketyöläisten työttömyyskassassa, jossa yhteensä reilut 26 prosenttia kaikista maksetuista etuuksista oli koulutustukea. Paperityöväen ja Kemian työttömyyskassoissa vastaava osuus oli noin 17 prosenttia. Suhteellisesti vähiten koulutustukea maksettiin Lääkärien työttömyyskassassa, jossa koulutustuen osuus kaikista maksetuista etuuksista jäi 1,5 prosenttiin. Lakimiesten työttömyyskassassa koulutustuen osuus kaikista maksetuista etuuksista oli noin 3,5 prosenttia. Opettajien työttömyyskassassa vastaava osuus oli reilut 4 prosenttia.

Korotettu ansio-osa ja työllistymisohjelmallisää

Korotettua ansio-osaa sisältänyttä koulutustukea maksettiin noin 2 250 saajalle. Korotettua ansio-osaa sisältänyttä koulutustukea maksettiin suhteellisesti eniten Suomen Elintarviketyöläisten työttömyyskassassa, jossa korotettua ansio-osaa sisältäneiden koulutustukien osuus oli vajaan 19 prosenttia koulutustukimenoista. Viestintäalan ja Paperityöväen työttömyyskassoissa korotettua ansio-osaa sisältäneen koulutustuen osuus oli noin 14,5 prosenttia kaikista maksetuista koulutustuista. Toimihenkilöiden työttömyyskassassa vastaava osuus oli reilut 14 prosenttia. Korotettua ansio-osaa sisältänyttä koulutustukea ei maksettu lainkaan Ilmailu- ja Rautatiekuljetusalan, Lakimiesten, Lääkärien, Seurakuntien Viran- ja Toimihaltijain, Suomen Yrittäjien työttömyyskassoissa sekä Työttömyyskassa Nimitissa. Korotettua ansio-osaa sisältäneen koulutustuen suuruus oli keskimäärin 71,57 euroa päivässä.

Työllistymisohjelmallisää sisältänyttä koulutustukea maksettiin noin 11 000 saajalle. Suhteellisesti eniten työllistymisohjelmallisää sisältänyttä koulutustukea maksettiin Paperityöväen työttömyyskassassa, jossa vajaan 54 prosenttia kaikista maksetuista koulutustuista sisälsi työllistymisohjelmallisän. Viestintäalan työttömyyskassassa vastaava luku oli lähes 40 prosenttia. Kolmanneksi eniten työllistymisohjelmallisää sisältänyttä koulutustukea maksettiin IAET-kassassa, noin 39 prosenttia kaikista maksetuista koulutustuista. Lakimiesten, Lääkärien sekä Ammatinharjoittajien ja yrittäjien työttömyyskassoissa työllistymisohjelmallisää sisältänyttä koulutustukea ei maksettu lainkaan vuoden 2009 aikana. Palkansaajakas-



soista seuraavaksi vähiten työllistymisohjelmallisää sisältänyttä koulutustukea maksettiin Työttömyyskassa Nomitissa, jossa osuus oli reilut 1,5 prosenttia kaikista maksetuista koulutustuista. Superin työttömyyskassassa vastaava osuus oli hieman alle 4 prosenttia. Työllistymisohjelmallisää sisältäneen koulutustuen suuruus oli keskimäärin 80,87 euroa päivässä.

Vuorottelukorvaus

Työttömyyskassat maksoivat vuorottelukorvauksia vuonna 2009 yhteensä lähes 83 miljoonaa euroa, mikä on 19,6 miljoonaa euroa eli reilut 19 prosenttia vähemmän kuin edellisenä vuonna. Vuorottelukorvauksen saajia oli noin 18 200 eli noin 4 200 saajaa vähemmän kuin vuonna 2008. Lukumääräisesti eniten vuorotteluvapaan käyttäjiä oli Julkisten ja hyvinvointialojen työttömyyskassan jäsenissä, yhteensä noin 2 950 vuorottelukorvauksen saajaa. Palkansaajakassoista vähiten vuorottelukorvauksen saajia oli Myynnin ja markkinoinnin ammattilaisten työttömyyskassassa, jossa saajia oli reilut 40.

Keskimääräinen vuorottelukorvaus oli 46,84 euroa päivässä. Suhteellisesti eniten vuorottelukorvauksia maksettiin Lääkäreiden työttömyyskassassa, jossa yhteensä yli 59 prosenttia kaikista maksetuista etuuksista oli vuorottelukorvauksia. Terveydenhuoltoalan työttömyyskassassa vastaava osuus oli reilut 30 prosenttia ja Julkisten alojen teknisten työttömyyskassassa reilut 23 prosenttia. Palkansaajakassoista suhteellisesti vähiten vuorottelukorvauksia maksettiin Rakennusalan työttömyyskassassa, jossa vuorottelukorvausten osuus kaikista maksetuista etuuksista oli hyvin lähellä 0 prosenttia. Puu- ja erityisalojen työttömyyskassassa vastaava osuus oli reilut 0,5 prosenttia ja Metallityöväen sekä Myynnin ja

Kuvio 4.
Työttömyyskassojen maksamien etuuksien saajien ja sukupuolen mukaan 2009

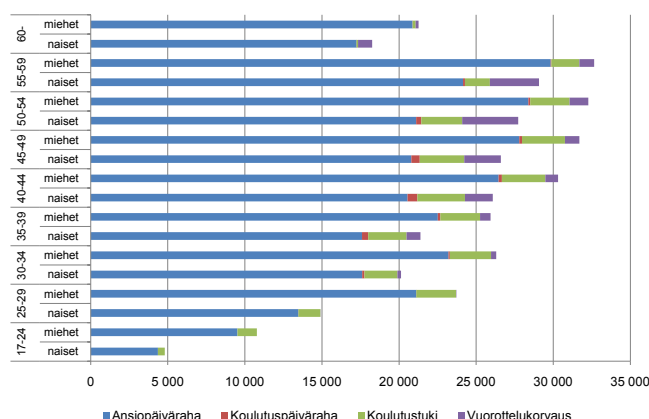

Kuvio 5.
Maksetut etuudet 2006–2009

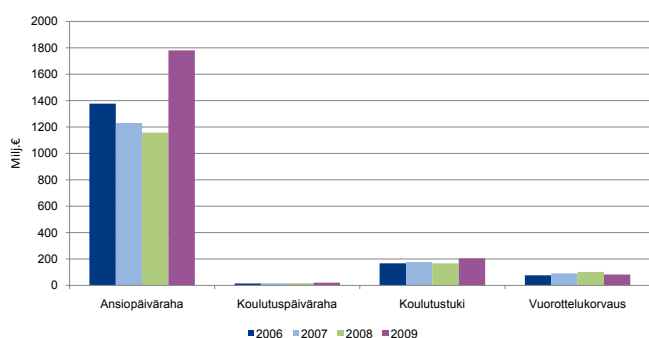

Kuvio 6.
Ansiopäivärahan ja lomautusajan ansiopäivärahan saajat kuukauden lopussa 2006–2009

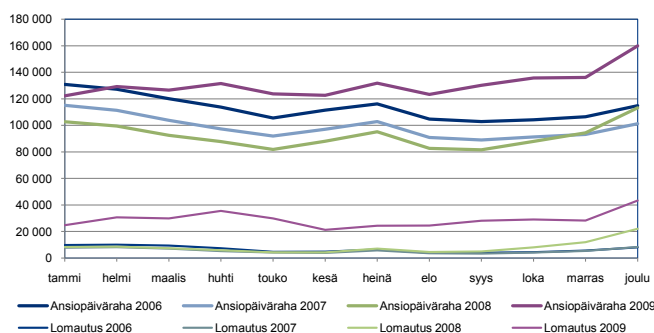

Taulukko 6.
Korotettua ansio-osaa tai työllisysohjelmallisää sisältäneet etuudet 2006–2009

	2006		2007		2008		2009	
	saajat	€/pv	saajat	€/pv	saajat	€/pv	saajat	€/pv
Ansiopäiväraha								
korotettu ansio-osa	15 619	66,74	14 165	69,85	12 786	71,97	22 269	75,11
työllistymisohjelmallisää	9 347	71,03	9 277	74,35	9 210	76,38	26 184	81,16
Koulutuspäiväraha								
korotettu ansio-osa	282	64,10	329	64,58	339	67,37	483	72,61
Koulutustuki								
korotettu ansio-osa	2 316	64,66	2 060	65,37	2 003	66,38	2 254	71,57
työllistymisohjelmallisää	3 488	70,81	5 556	73,76	5 373	75,11	10 969	80,87



markkinoinnin ammattilaisten työttömyyskassoissa vastaava osuus oli molemmissa vaaja prosentti.

6. Etuuspäätökset ja käsittelyajat

Työttömyyskassat antoivat vuonna 2009 yhteensä 1 159 600 etuuspäätöstä, mikä oli 382 000 enemmän kuin edellisenä vuonna. Myönteisiä päätöksiä annettiin 724 900 ja kielteisiä 434 700. Kielteisten päätösten osuus kaikista päätöksistä oli reilut 37 prosenttia. Myönteisiin päätöksiin tilastoituvat ainoastaan annetut etuuspäätökset, joten niin sanottuihin jatkohakemuksiin liittyviä maksuilmoituksia ei ole luvuissa mukana.

Työttömyyskassojen antamien täyttä etuutta koskevien myönteisten ansiopäivärahapäätösten määrä yhteensä lähes kaksinkertaistui vuoteen 2008 verrattuna. Annettujen kielteisten ansiopäivärahapäätösten määrä kasvoi noin kolmanneksella edellisestä vuodesta. Soviteltua ansiopäivärahaa koskevien päätösten määrään ei kohdistunut yhtä suurta muutosta.

Ansiopäivärahaa koskevia päätöksiä annettiin yhteensä 1 087 000. Eniten ansiopäivärahaa koskevia päätöksiä annettiin Yleinen työttömyyskassa YTK:ssa, yhteensä noin 173 400 päätöstä. Seuraavaksi eniten ansiopäivärahapäätöksiä annettiin Metallityöväen työttömyyskassassa, noin 143 700 päätöstä. Palvelualojen työttömyyskassassa vastaava luku oli 117 000. Vähiten ansiopäivärahapäätöksiä annettiin Lääkärien työttömyyskassassa - vain vajaat 300 päätöstä vuoden 2009 aikana. Lakimiesten työttömyyskassassa vastaava luku oli noin 800 ja Vakuutusväen työttömyyskassassa hieman alle 1 100 päätöstä.

Kaikista annetuista ansiopäivärahapäätöksistä myönteisiä oli yhteensä 664 300 ja kielteisiä päätöksiä, joilla etuus evättiin tai lakkautettiin, oli yhteensä 422 700. Kielteisten päätösten osuus kaikista ansiopäivärahapäätöksistä oli noin 39 prosenttia. Kielteisistä päätöksistä vajaat 23 prosenttia eli noin 97 800 päätöstä koski työsuhteen päättyessä maksetun lomakorvauksen jaksotusta. Lakkautuspäätöksiä, joilla ansiopäivärahan maksaminen lakkautettiin 500 päivän enimmäisajan täyttymisen vuoksi, annettiin vuonna 2009 yhteensä noin 15 300 kappaletta.

Soviteltua ansiopäivärahaa koskevia kielteisiä päätöksiä annettiin yhteensä noin 88 100. Näistä päätöksistä lähes 48 200 annettiin sillä perusteella, että ansiopäivärahan hakijan työaika ylitti tarkastelujakson aikana 75 prosenttia alalla sovellettavan kokoaikaisen työntekijän enimmäistyöajasta. Yhteensä noin 23 900 sovitellun ansiopäivärahan

Kuvio 7.
Ansiopäivärahan suuruusjakauma 2009

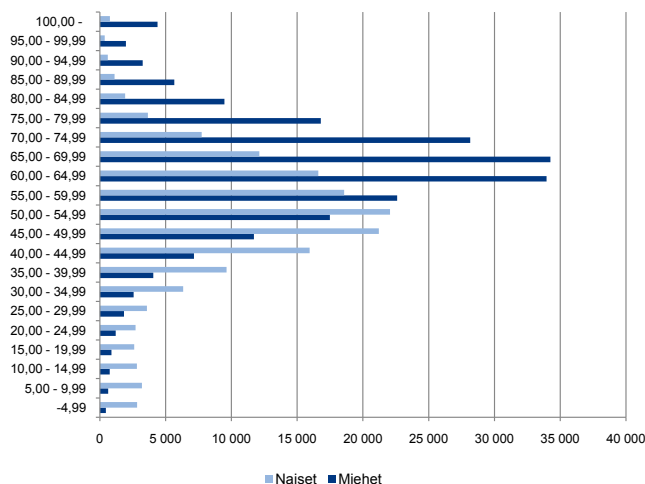

Kuvio 8.
Ansiopäivärahamenot jaoteltuna täytenä ja soviteltuna maksettuihin 2009

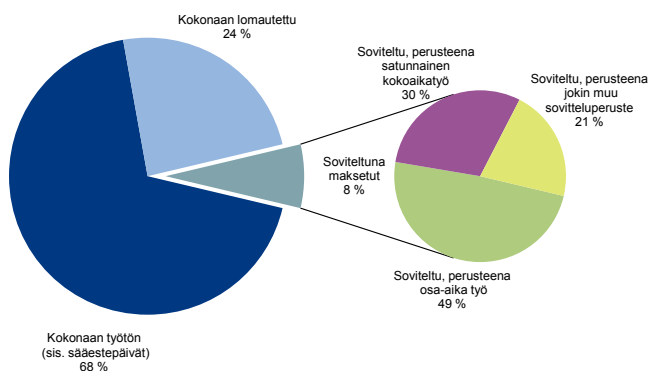

kielteistä päätöstä annettiin sillä perusteella, että ansiopäivärahan hakijan työtulot ylittivät laissa säädetyn määrän, jolloin työtulojen sovittelun jälkeen ansiopäivärahaa ei jäänyt maksettavaksi.

Työvoimapolitiittisesta syystä eli Työ- ja elinkeinotoimiston työttömyyskassaa sitovan lausunnon perusteella kielteinen päätös annettiin ansiopäivärahan hakijoille lähes 58 100 tapauksessa. Merkittävimmät työvoimapolitiittiset syyt kielteisen päätöksen antamiselle olivat työnhaun voimasaoloon liittyvät syyt sekä työstä eroaminen ilman pätevää syytä. Kaikkiaan työttömyyskassat antoivat ansiopäivärahan hakijoille yhteensä vajaat 11 700 sellaista kielteistä päätöstä, johon liittyi 30, 60 tai 90 päivän korvaukseton määräaika eli karenssi.

Koulutuspäivärahan hakijoille annettiin 6 200 päätöstä, joista kielteisiä oli lähes 1 700. Yleisimmin kielteinen päätös annettiin työsuhteen päättyessä maksetun lomakorvauksen jaksoituksen vuoksi, yhteensä reilut 400 päätöstä. Koulutustuen hakijoille annettiin yhteensä 52 300 päätöstä, joista kielteisiä oli 9 000. Eniten annettiin sellaisia kielteisiä päätöksiä, jolla ylläpitokorvaus evättiin lomajaksolta, yhteensä noin 2 500 päätöstä. Seuraavaksi yleisin kielteisten päätösten ryhmä oli vähennettyä koulutustukea koskevat päätökset tilanteissa, joissa koulutustukea ei jää maksettavaksi lakisääteisen etuuden, palkan tai muun työtulon vähentämisen jälkeen. Näitä päätöksiä annettiin yhteensä noin 2 000 kappaletta. Vuorottelukorvauksen hakijoille annettiin yhteensä noin 14 200 päätöstä, joista kielteisiä oli reilut 1 300. Yleisin epäämisperuste oli vuorottelijan oman työnantajan maksama palkka, jonka vuoksi vuorottelukorvaus evättiin yli 400 tapauksessa.

Käsittelyajat

Käsittelyaika tilastoidaan ainoastaan sellaisista etuushakemuksista, joista annetaan päätös, joten maksuilmoituksia ei ole mukana käsittelyaikatilastossa. Käsittelyaika lasketaan päivinä hakemuksen vireilletulo- eli saapumispäivämäärästä päätöksen antamispäivämäärään.

Toimialasta riippuen kuukausittaiset hakemuskäärät saattoivat joissain työttömyyskassoissa moninkertaistua vuoden 2009 aikana, mikä johti näissä kassoissa käsittelyn ruuhkautumiseen ja käsittelyaikojen huomattavaan pidentymiseen. Ansiopäivärahapäätösten käsittelyajan mediaani vuonna 2009 oli 14 päivää, mikä tarkoittaa sitä, että puolet ansiopäivärahapäätöksistä annettiin 14 päivän kuluessa. Kes-

kimäärin ansiopäivärahan hakija sai asiassaan päätöksen 28 päivässä. Täyttä ansiopäivärahaa koskevat päätökset annettiin vuonna 2009 keskimäärin 31 päivässä ja soviteltua ansiopäivärahaa koskevat päätökset noin 19 päivässä. Ansiopäivärahan kielteiset päätökset puolestaan annettiin keskimäärin 29 päivässä.

Vuonna 2009 lyhin käsittelyaika oli Ammatinharjoittajien ja yrittäjien työttömyyskassassa, jossa ansiopäivärahapäätökset annettiin keskimäärin noin 8 päivässä. Seurakuntien Viran- ja Toimenhaltijain työttömyyskassassa vastaava aika oli keskimäärin vajaat 8 päivää ja Ilmailu- ja Rautatiekuljetusalan työttömyyskassassa tasan 8 päivää. IAET-kassassa ansiopäivärahapäätöksen antaminen kesti vuonna 2009 pisimpään – keskimäärin reilut 60 päivää. Toiseksi pisimpään ansiopäivärahapäätöstä odottivat Toimihenkilöiden työttömyyskassan jäsenet, jotka saivat päätöksen keskimäärin 48 päivässä. Metallityöväen työttömyyskassassa vastaava aika oli reilut 44 päivää. Yhteensä 25 kassassa käsittelyajat olivat keskimäärin vähintään kaksi viikkoa. Työttömyyskassojen neljännesvuositilastojen perusteella käsittelyajat olivat pisimmillään vuoden 2009 kolmannen vuosineljänneksen aikana ja lähtivät selvään laskuun vuoden viimeisellä vuosineljänneksellä. Ansiopäivärahapäätösten keskimääräisen käsittelyajan ja mediaanin kehitys vuosina 2006–2009 on esitetty kuviossa 9.

Kuvio 9.
Ansiopäivärahapäätösten keskimääräiset käsittelyajat ja mediaanit neljänneksittäin 2006–2009

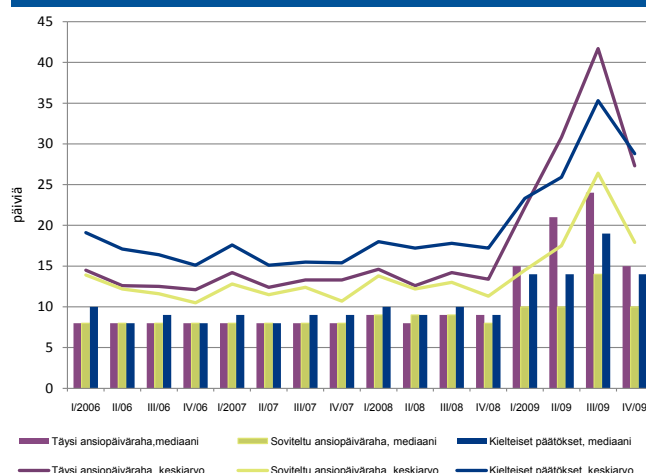

Liitetaulukossa 22 on kassakohtaiset tiedot ansiopäivärahopäätösten käsittelyajoista ja liitetaulukossa 23 ansiopäivärahan hakijoille annetuista kielteisistä päätöksistä vuonna 2009.

Taulukko 7.
Etuuspäätösten lukumäärät ja käsittelyajat 2009

Tukilaji	Käsittelyaika päivinä							yhteensä	Keski-arvo	Medi-aani
	0-7	8-14	15-21	22-30	31-60	61-	puuttuu			
Kaikki tukilajit	347 912	231 848	124 458	116 136	190 855	148 158	256	1 159 623	27,6	14
Täyttä etuutta koskevat myönteiset päätökset	134 812	74 294	47 227	52 246	89 151	74 928	26	472 684	30,8	18
Soviteltua etuutta koskevat myönteiset päätökset	79 447	74 675	31 524	19 623	24 185	14 275	2	243 731	19,1	11
Takaisinerinnän yhteydessä annetut myöntöpäätökset, ei maksutapahtumaa	1 818	1 073	942	1 041	1 809	1 777	71	8 531	45,1	24
Kielteiset päätökset	131 835	81 806	44 765	43 226	75 710	57 178	157	434 677	28,6	15
Ansiopäiväraha	328 373	217 938	113 798	105 561	179 334	141 964	39	1 087 007	27,6	14
Täyttä etuutta koskevat myönteiset päätökset	124 066	64 765	38 337	43 370	80 331	71 035	12	421 916	31,2	18
Soviteltua etuutta koskevat myönteiset päätökset	76 076	72 811	30 858	19 019	23 380	13 641	1	235 786	18,9	11
Takaisinerinnän yhteydessä annetut myöntöpäätökset, ei maksutapahtumaa	1 493	777	719	794	1 386	1 453	1	6 623	46,1	24
Kielteiset päätökset	126 738	79 585	43 884	42 378	74 237	55 835	25	422 682	28,6	15
Koulutuspäiväraha	2 644	1 591	654	506	596	193	7	6 191	15,9	8
Täyttä etuutta koskevat myönteiset päätökset	918	534	277	220	292	82	1	2 324	17,1	9
Soviteltua etuutta koskevat myönteiset päätökset	1 032	610	176	125	96	18	0	2 057	10,8	7
Takaisinerinnän yhteydessä annetut myöntöpäätökset, ei maksutapahtumaa	37	31	16	21	13	13	2	133	30,8	14
Kielteiset päätökset	657	416	185	140	195	80	4	1 677	19,3	9
Koulustuki	14 428	9 951	8 024	7 753	7 623	4 314	181	52 274	26,8	16
Täyttä etuutta koskevat myönteiset päätökset	8 423	7 288	6 910	6 577	5 602	2 494	9	37 303	25,8	17
Soviteltua etuutta koskevat myönteiset päätökset	1 728	924	369	375	549	479	1	4 425	28,3	9
Takaisinerinnän yhteydessä annetut myöntöpäätökset, ei maksutapahtumaa	237	246	167	202	353	274	61	1 540	42,4	24
Kielteiset päätökset	4 040	1 493	578	599	1 119	1 067	110	9 006	27,9	8
Vuorottelukorvaus	2 467	2 368	1 982	2 316	3 302	1 687	29	14 151	32,6	22
Täyttä etuutta koskevat myönteiset päätökset	1 405	1 707	1 703	2 079	2 926	1 317	4	11 141	32,9	24
Soviteltua etuutta koskevat myönteiset päätökset	611	330	121	104	160	137	0	1 463	27,0	9
Takaisinerinnän yhteydessä annetut myöntöpäätökset, ei maksutapahtumaa	51	19	40	24	57	37	7	235	40,7	24
Kielteiset päätökset	400	312	118	109	159	196	18	1 312	34,5	11

7. Takaisinperintä

Takaisinperintöjen yhteismäärä

Työttömyyskassat antoivat vuonna 2009 yhteensä noin 13 100 takaisinperintäpäätöstä. Päätösten yhteenlaskettu takaisinperittävä rahamäärä oli 14,1 miljoonaa euroa.

Vuoden aikana työttömyyskassat perivät takaisin aiheettomasti maksettuja etuuksia yhteensä 13,2 miljoonaa euroa. Vuoden 2009 taseessa takaisinperintäsaamiset jäseniltä olivat 9,5 miljoonaa euroa ja verottajalta 419 000 euroa.

Takaisinperinnästä luopuminen

Liikaa maksetun etuuden takaisinperinnästä luovuttiin kohtuullisuuden perusteella noin 340 tapauksessa ja vähäisen määrän perusteella noin 1 300 tapauksessa. Luopumiskausien yhteenlaskettu rahamäärä oli kohtuullisuuden perusteella luovutuissa tapauksissa 0,45 miljoonaa euroa ja vähäisen määrän perusteella luovutuissa 0,06 miljoonaa euroa (työttömyysturvalain 11 luvun 10 § 2 momentti). Takautuvasti myönnetyn työkyvyttömyyseläkkeen perusteella etuuksia jätettiin perimättä takaisin noin 950 tapauksessa yhteensä 0,6 miljoonaa euroa (työttömyysturvalain 11 luvun 10 § 3 momentti). Tarkoituksenmukaisuusperusteella takaisinperinnästä luovuttiin noin 130 tapauksessa, ja näissä tapauksissa luovuttiin yhteensä 0,19 miljoonan euron takaisinperintäsaatavista. Kohtuuttomien perintäkustannusten vuoksi etuuden takaisinperinnästä luovuttiin noin 30 tapauksessa (työttömyysturvalain 11 luvun 10 § 2 momentti).

Takaisinperinnän aiheuttaneet tilanteet

Takaisinperintätilastossa päätökset luokitellaan takaisinperinnän aiheuttaneen synniperusteella. Takaisinperintöjä aiheuttavat takautuvat työvoimapolitiittiset lausunnot, takautuvasti myönnetty eläke, takautuvasti myönnetty muu etuus, ilmoittamatta jätetty estävä tai vähentävä sosiaalietuus, salattu työssäolo tai työtulo, muu vilppi tai väärinkäyttö, työttömyyskassan virhe ja muut syyt.

Vuonna 2009 takaisinperintätilanteen aiheutti useimmin takautuvasti myönnetty eläke, työttömyyskassan virhe ja muu luokittelematon syy. Näiden syiden osuus yhteensä oli yli 60 prosenttia kaikista takaisinperintätilanteista (kuvio 10). Aiheettomasti maksetun rahamäärän perusteella merkittävintä luokkaa on takautuvasti myönnetty eläkkeet: noin puolet työttömyysetuuksien liikamaksun yhteismäärästä johtuu takautuvasti myönnettävästä eläkkeestä (kuvio 11).

Edelliseen vuoteen verrattuna takaisinperintäpäätösten lukumäärä väheni noin 0,5 prosenttia ja liikamaksujen rahamäärä noin 6,5 prosenttia. Takaisin peritty määrä väheni noin 4 prosenttia.

Liitetaulukossa 24 on tiedot takaisinperintäpäätöksistä ja luopumiskausuista työttömyyskassoittain.

Kuvio 10.
Takaisinperintäpäätösten lukumäärä synniperusteella 2006–2009

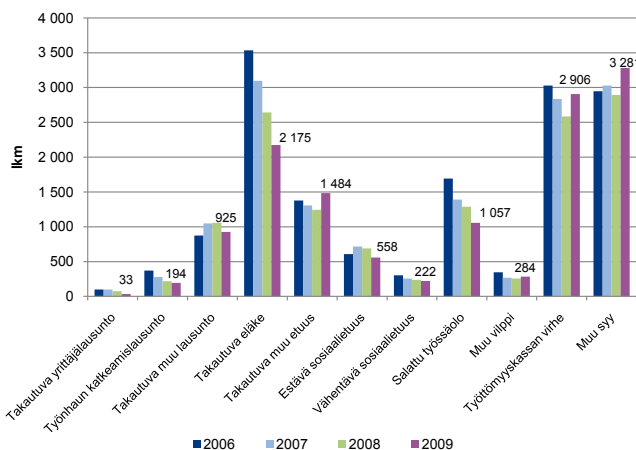

Kuvio 11.
Takaisinperintäpäätösten rahamäärä synniperusteella 2006–2009

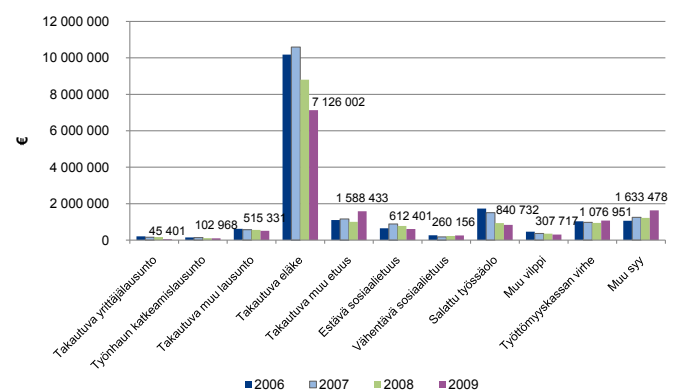

8. Työttömyysetuuksien väärinkäytökset

Työttömyyskassat voivat työttömyyskassalaissa säädetyllä tavalla antaa vilpillisesti toimineelle jäsenelle huomautuksen tai varoituksen taikka erottaa jäsenen kassasta. Vuonna 2009 työttömyyskassat antoivat työttömyyskassalain perusteella huomautuksen noin 600 tapauksessa ja varoituksen noin 340 tapauksessa ja erottivat jäsenyydestään noin 15 jäsentä.

Työttömyyskassat tekivät väärinkäytösepäilyn johdosta 116 tutkintapyyntöä poliisille.

Poliisit, syyttäjät ja tuomioistuimet antoivat työttömyyskassojen vuonna 2009 tai sitä ennen tekemien tutkintapyyntöjen perusteella yhteensä noin 141 ratkaisua (ennakkotieto). Tutkintapyyntöistä selvästi yli puolet johti käräjäoikeuden antamaan tuomioon ja noin 13 prosenttia rangaistusmääräysmenettelyssä sakkorangaistukseen.

Kuviossa 12 on ratkaisujen ja tuomioiden määrät vuosilta 2006–2009.

Kuvio 12.
Tuomioistuimen, syyttäjän ja poliisin ratkaisut
2006–2009

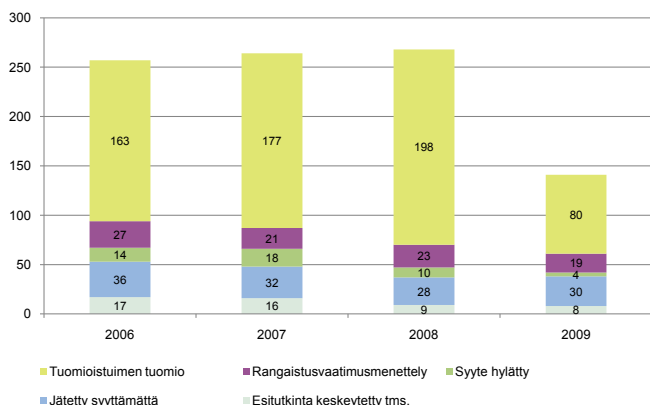

9. Aineisto ja käsitteet

Aineisto

Julkaisun tiedot työttömyyskassojen etuusmenoista, etuudensaajista, päätöksistä ja käsittelyajoista tuotetaan Finanssivalvonnan henkilö pohjaisesta etuudensaaja-rekisteristä. Etuudensaajarekisterin lähdedata saadaan neljännesvuosittain työttömyyskassojen maksatusjärjestelmiä ylläpitäviltä atk-palvelutaloilta tai työttömyyskassoilta.

Takaisinperintää ja väärinkäytösasioita koskevat tiedot perustuvat työttömyyskassojen Finanssivalvonnalle toimittamiin tilastoihin takaisinperintä- ja väärinkäytösasioiden käsittelyn tunnusluvuista. Takaisinperintätietoja on toimitettu vuodesta 1999 lähtien ja väärinkäytöstietoja vuodesta 2000 lähtien.

Talouden tilastot perustuvat työttömyyskassojen Finanssivalvonnalle toimittamiin tilinpäätöstietoihin. Julkaisussa esitetään vuoden 2009 tuloslaskelman ja taseen tiedot kassoittain virallisen kaavan mukaisina liitetaulukossa 27. Vuosien 2008–2009 kaikkien kassojen yhteenlasketut tuloslaskelma- ja tasetiedot esitetään työttömyyskassojen Finanssivalvonnalle toimittaman yksityiskohtaisen tilikaavan mukaisena liitetaulukossa 25. Myös erittely kassojen hallintokuluista vuodelta 2009 esitetään yksityiskohtaisen kaavan mukaisena liitetaulukossa 28. Tilinpäätöstiedot poikkeavat etuudensaajarekisteristä tuotetuista maksatustiedoista ja kassojen maksatusjärjestelmien yhteenvetotilastoista ETA-maissa maksettujen ansiopäivärahojen nettosummien osalta sekä joidenkin tilinpäätösvaiheissa vain kirjanpitoon tehtyjen korjausten osalta.

Työttömyyskassat -julkaisun sisältämät tiedot ovat yhdenmukaisia kaikkien työttömyyskassojen osalta ja tilastot perustuvat kokonaisaineistoon. Julkaisussa käytetään yleisesti käytössä olevia alue- ja ammattiluokituksia. Tietojen tarkkuuden ja luotettavuuden varmistamiseen liittyvistä menettelyistä on kerrottu laatuselosteen kohdassa 3.

Käsitteet

Etuudet

Julkaisussa käytetty käsite etuudet tarkoittaa kaikkia työttömyyskassojen maksamia etuuksia eli ansiopäivärahaa, koulutuspäivärahaa, koulutustukea ja vuorottelukorvausta.

Koulutustuki / Opintososiaaliset etuudet

Julkaisun käsite koulutustuki pitää sisällään kaikki työttömyyskassojen työvoimapolitiittisen koulutuksen ajalta maksamat etuudet eli sekä ansiotuet että ylläpitokorvaukset.

Talouden tietoja kuvattaessa käytetään termiä opintososiaaliset etuudet, joka on yhtenevä yllä mainitun koulutustuki-termin kanssa eli se pitää sisällään sekä ansiotuet että ylläpitokorvaukset.

Muut ansiopäivärahat

Käsite muut ansiopäivärahat tarkoittaa tässä julkaisussa kaikkia palkansaajien ansiopäivärahoja lukuun ottamatta lisäpäivien, lomautuksen tai sääesteen ajalta maksettuja ansiopäivärahoja.

Maksettu määrä

Julkaisun käsite maksettu määrä on vuoden 2009 aikana maksettujen etuuksien määrä euroissa. Maksetussa määrässä ovat mukana sekä etuusmaksut että takaisinperinnät, lukuun ottamatta tilinpäätösvaiheessa vain kirjanpitoon tehtyjä korjauksia.

Etuuspäivät

Julkaisun etuuspäivät kuvaavat sitä, kuinka monelta päivältä hakijoille maksettiin etuutta. Etuutta voidaan maksaa korkeintaan viideltä päivältä viikossa. Päivää/saaja – tieto on maksettujen etuuspäivien ja saajien suhde.

Saajat

Julkaisussa esiintyy kahta erilaista saaja-käsitettä:

- saajat vuoden aikana ja
- saajat kuukauden/vuoden lopussa.

Saajat vuoden aikana tarkoittaa niitä henkilöitä, joille maksettiin etuutta vuoden 2009 aikana riippumatta siitä, mille ajanjaksolle etuusmaksu kohdistui. Kuukauden/vuoden lopun saajiksi tilastoituvat ne henkilöt, joille kohdistui etuusmaksu kuukauden/vuoden viimeiselle päivälle.

Työttömyyskassakohtaisissa taulukoissa kukin saaja on saajien lukumäärässä vain kerran. Saajat tilastoituvat sen työttömyyskassan kohdalle, jonka jäsenenä he ovat vuoden 2009 viimeisimmän etuusmaksunsa saaneet. Päällekkäisyydet on poistettu myös laskettaessa etuuksien saajien yhteismäärää (liitetaulukko 4) – kukin saaja on saajien yh-

teismäärässä vain kerran, vaikka hän olisi saanut useampaa eri etuutta vuoden 2009 aikana tai ollut useamman kassan jäsenenä.

Työttömyyskassojen nimet ja jäsenmäärät

Julkaisussa on käytetty kustakin työttömyyskassasta sitä virallista nimeä, joka kassalla oli vuoden 2009 lopussa. Julkaisussa ilmoitetut tiedot työttömyyskassojen jäsenmääristä perustuvat työttömyyskassojen ilmoittamiin tietoihin ja ovat niin ikään 31.12.2009 tilanteen mukaisia jäsenmääriä.

Käsittelyajat

Etuidensaajarekisterin tietoihin perustuva työttömyyskassojen etuuspäätösten käsittelyaikatilasto sisältää työttömyyskassakohtaiset tilastotiedot annetuista etuuspäätöksistä etuuslajeittain (ansiopäiväraha, koulutuspäiväraha, koulutustuki, vuorottelukorvaus). Tilastoon ei sisälly maksu ilmoituksia eikä sellaisia päätöksiä, jotka koskevat työttömyyskassan jäsenyyttä, etuuden takaisinperintää tai etuuden maksamista kunnan toimielimelle. Käsittelyaika lasketaan etuushakemuksen vireilletulo- eli saapumispäivämäärästä päätöksen antamispäivämäärään. Käsittelyajan keskiarvolla tarkoitetaan keskimääräistä käsittelyaikaa. Käsittelyajan mediaani kuvaa puolestaan sitä aikaa, jonka kuluessa puolet päätöksistä on annettu. Tässä julkaisussa sekä keskiarvo että mediaani on ilmoitettu päivinä.

Käsittelyaikatilaston tietoja on esitetty kuviossa 9, taulukossa 7 sekä liitetaulukossa 22. Taulukossa 7 käytetyt käsitteet on selostettu seuraavassa.

”Täyttä etuutta koskevat myönteiset päätökset” tarkoittaa kaikkia kokonaan työttömille, kokonaan lomautetuille tai sääesteen vuoksi työnteosta estyneille etuuden hakijoille annettuja myönteisiä päätöksiä.

”Soviteltua etuutta koskevat myönteiset päätökset” pitää sisällään kaikki ne myönteiset päätökset, jotka on annettu sovittelun piiriin kuuluville etuuden hakijoille.

”Takaisinperinnän yhteydessä annetut myöntöpäätökset, ei maksutapahtumaa” tarkoittaa puolestaan kaikkia takaisinperintäpäätösten yhteydessä annettuja korjattuja myöntöpäätöksiä, joihin ei liity maksutapahtumaa. Näitä päätöksiä annetaan takaisinperintätilanteissa, joissa etuutta ei evätä tai lakkauteta kokonaan, vaan etuus myönnetään aiempaa pienempänä.



"Kielteiset päätökset" kohdassa ovat mukana kaikki annetut kielteiset päätökset.

Ansiopäivärahan kielteiset päätökset

Julkaisun liitetaulukossa 23 on esitetty tiedot ansiopäivärahan hakijoille annetuista kielteisistä päätöksistä vuonna 2009. Päätökset on lueteltu työttömyysturvalain mukaisessa järjestyksessä siten, että saman lainkohdan perusteella annetut hylkäävät päätökset ja lakkautuspäätökset on yhdistetty. Myös 31.12.2002 saakka voimassa olleen työttömyysturvalain perusteella annetut kielteiset päätökset on yhdistetty 1.1.2003 voimaan tulleen lain mukaisten samansisältöisten päätösten kanssa.

Etuuden perusteena oleva palkka

Julkaisun liitetaulukossa 17 on esitetty etuuksien saajat etuuden perusteena olevan palkan ja sukupuolen mukaan vuonna 2009. Etuuden perusteena oleva palkka eroaa etuudensaajan ennen työttömyyttä ansaitsemistaan työtuuloista jonkin verran - se ei sisällä muun muassa lomarahoja tai lomakorvauksia. Lisäksi etuuden perusteena olevasta palkasta on tehty työntekijäin työeläkevakuutusmaksua ja palkansaajan työttömyysvakuutusmaksua vastaava vähennys, yhteensä 4,5 prosenttia vuonna 2009.

Työttömyyskauden kesto

Julkaisun liitetaulukossa 20 on esitetty ansiopäivärahan saajat iän, sukupuolen ja työttömyyskauden keston mukaan vuoden 2009 lopussa. Työttömyyskauden kesto on meneillään oleva työttömyyskausi kalenteriviikkoina vuoden 2009 lopussa. Tällöin viisi peräkkäistä maksupäivää lasketaan yhdeksi viikoksi. Jos ansiopäivärahan maksussa on yli 9 päivän katkos, uuden kauden katsotaan alkaneen.

Ikä, keskimääräinen ikä ja mediaani-ikä

Julkaisussa etuuden saajan ikä on hänen ikänsä vuoden lopussa. Keskimääräinen ikä on keskiarvo etuuden saajien ikävuosista. Mediaani-ikä tarkoittaa puolestaan sitä ikää, jota vanhempia ja nuorempia henkilöitä on yhtä paljon.

Alue

Julkaisun liitetaulukossa 19 on esitetty maksetut etuudet ja etuuksien saajat maakunnittain vuoden aikana. Maakuntajaottelu vastaa vuoden 2009 lopussa voimassa ollutta tilannetta. Asuinkuntatieto on päätelty saajien kotiosoitteen postinumerosta. Kukin saaja tilastoituu sen maakunnan

asukkaaksi, jossa asuessaan hän on saanut viimeisimmän etuusmaksunsa vuonna 2009.

Ammatti

Liitetaulukossa 18 on esitetty etuuksien saajat ammatin ja sukupuolen mukaan vuonna 2009. Ammattiluokitus perustuu pohjoismaiseen ammattiluokitteluun, jota käytetään muun muassa työvoimahallinnossa. Etuuden saajan ammatiksi tilastoituu hänen viimeisin etuuskantaan tallennettu ammatinsa.

10. Svensk resumé

De viktigaste lagarna angående arbetslöshetskassornas verksamhet under år 2009 var

- Lag om arbetslöshetskassor (603/1984)
- SRf om verkställighet av lagen om arbetslöshetskassor (272/2001)Lag om finansiering av arbetslöshetsförmåner (555/1998)
- Lag om utkomstskydd för arbetslösa (1290/2002)
- SRf om verkställigheten av lagen om utkomstskydd för arbetslösa (1330/2002)
- SRf om inkomst som skall beaktas vid fastställande av arbetslöshetsförmån (1332/2002)
- Lag om offentlig arbetskraftsservice (1295/2002)
- Lag om alterneringsledighet (1305/2002)

Till en arbetslöshetskassa som endast har löntagarmedlemmar betalas som statsandel för varje arbetslöshetsdagpenning ett belopp som motsvarar grunddagpenningen. Arbetslöshetskassans andel av varje arbetslöshetsdagpenning avvägd enligt förtjänsten är 5,5 procent, resten betalas av arbetslöshetsförsäkringsfonden. Det betalas ingen statsandel för dagpenningar för permitteringsperiod eller för tilläggsdagar utan 94,5 procent av dessa utgifter betalas av arbetslöshetsförsäkringsfonden. Företagarkassornas finansiering skiljs från det ovan nämnda på det sättet att ingen andel av dagpenningen finansieras av arbetslöshetsförsäkringsfonden, utan företagarkassorna själva ansvarar för de kostnaderna. I finansieringen av övriga förmåner tillämpas det ovanstående.

Arbetslöshetskassorna får både statsandel och arbetslöshetsförsäkringsfondens andel för sina förvaltningsutgifter. Andelarna bestäms enligt kassans medlemsantal och förmånskostnader. Därtill får kassorna 2 euro per givet beslut.

Vid slutet av året fanns det 36 arbetslöshetskassor av vilka två var företagarkassor. Vid årsskiftet var medlemsantalet i arbetslöshetskassorna 1 998 406. Antalet medlemmar ökade med 0,9 procent jämfört med föregående år. Den till medlemsantalet största arbetslöshetskassan var Allmän arbetslöshetskassa YTK med 303 331 medlemmar.

Statens samt fondens finansieringsandelar av kostnaderna var 1 980,2 miljoner euro. Inkomsten från medlemsavgifterna var 131 miljoner euro. Den genomsnittliga fondandelen sjönk med 39 procentenheter till 189 procent av de kostnader som kassan årligen ansvarar för.

Arbetslöshetskassorna utbetalade förmåner till ett belopp av 2 090 miljoner euro. Arbetslöshetsdagpenningarnas andel var 1 779,8 miljoner euro, alterneringsersättningarnas andel 82,9 miljoner euro och de olika utbildningsförmånernas andel totalt 226,9 miljoner euro. Ersättningsutgifterna steg med 645,1 miljoner euro jämfört med föregående år. Ersättning betaldes till 390 960 personer.

Arbetslöshetsdagpenning betaldes till 366 590 personer av vilka 57 procent var män. Den genomsnittliga dagpenningen var 55,17 euro. Detta belopp påverkas av jämkade dagpenningar, vilkas andel av alla utbetalda arbetslöshetsdagpenningar var ca. 7,4 procent. Hos sådana personer som var helt arbetslösa var den genomsnittliga dagpenningen 57,33 euro.

I alterneringsersättning utbetalades 82,9 miljoner euro vilket är cirka 19 procent mindre än i föregående år. Av arbetslöshetskassornas medlemmar var sammanlagt 18 218 alterneringslediga och den genomsnittliga ersättningen var 46,84 euro per dag. Utbildningsstöd betaldes till 36 070 personer. Utbildningsdagpenning betaldes till 3 015 personer. Jämfört med år 2008 sjönk beloppet av utbildningsutgifter med ca 22 procent.

Arbetslöshetskassorna gav sammanlagt 1 159 600 beslut. Av besluten var 724 900 jakande och 434 700 nekande. Andelen nekande beslut var 37 procent. Hälften av ersättningssökande fick beslut inom 14 dagar (medianen av behandlingstiden var 14 dagar). Behandlingstiden räknas från den dag ansökningsbeslutet kommer till arbetslöshetskassan till den dag beslutet ges.

Arbetslöshetskassorna gav sammanlagt 422 700 nekande beslut med vilka arbetslöshetsdagpenningen förkastades antingen för en viss period eller tillsvidare. Knappt 23 procent av de avslående besluten (97 800 stycken) handlade om periodisering av sådan semesterersättning som har utbetalats vid arbetsförhållandets slut. Gällande jämkad

dagpenning utgavs 88 100 nekande beslut av vilka 48 200 berodde på det att arbetstiden under granskningsperioden överskred den lagstadgade gränsen. Vid 23 900 nekande beslut överskred den ansökandes arbetsinkomster den lagstadgade gränsen. En arbetskraftspolitisk orsak (ett bindande utlåtande utgivet av arbetskraftsbyrån eller -nämnden) låg till grund för 58 100 nekande beslut. I denna grupp var orsaken oftast avsked från arbete utan giltigt skäl eller frågor kring arbetssökandets giltighet hos arbetskraftsbyrån.

Arbetslöshetskassorna gav sammanlagt 13 100 beslut gällande återkrav. Det belopp som dessa beslut innebär är i sin helhet 14,1 miljoner euro. Jämfört med föregående år sjönk antalet återkravsbeslut med 0,5 procent och beloppet med 6,5 procent. Den penningmässigt största enskilda gruppen fall består av retroaktiva pensioner. Dessa fall svarar för över hälften av den summa som återkrävdes.

På grund av missbruksmisstankar har arbetslöshetskassorna i cirka 116 fall begärt att polisen skall undersöka ärendet. Polis, åklagare och domstolar fattade år 2009 sammanlagt cirka 141 beslut grundade på de misstänkta missbruksfall som arbetslöshetskassorna anmält till polisen. I 27 procent av fallen blev resultatet ett beslut att inte väcka åtal, i 13 procent av fallen blev resultatet böter enligt straffanspråk och i 60 procent av fallen fattades beslut i domstolar.

Työttömyyskassat 2009

13.10.2010

28 (87)

Liitetaulukko 1. Jäsenmäärä 31.12.2009 ja henkilöstön lukumäärä henkilötyövuosina

	Jäsenmäärä	Kassan oma henkilöstö	Ostetut henki- löstöpalvelut	Henkilöstö yhteensä
Yhteensä	1 998 406	823	96	920
Ammatinharjoittajien ja yrittäjien	10 398	6		6
Auto- ja Kuljetusalan Työntekijäin	37 035	27		27
Erityisalojen Toimihenkilöiden	32 206	16	2	18
Erityiskoulutettujen	54 738	14		14
IAET-kassa	198 401	84	2	86
Ilmailu- ja Rautatiekuljetusalan	19 427	5		5
Journalistien ja esittävien taiteilijoiden	13 694	9		9
Julkis- ja yksityisalojen toimihenkilöiden	54 677	14	5	19
Julkisten alojen teknisten	36 890	8		8
Julkisten ja hyvinvointialojen	174 130	60	14	74
Kemian	33 872	16	3	19
Lakimiesten	10 961	2		2
Lääkärien	20 138	2		2
Maa- meri- ja metsäalojen	14 897	6		6
Metallityöväen	136 645	94	12	106
Myynnin ja markkinoinnin ammattilaisten	21 983	9	1	10
Opettajien	109 258	24		24
Palvelualojen	152 190	66	19	85
Paperityöväen	23 780	10		10
Posti- ja logistiikka-alan	20 474	10		10
Puu- ja erityisalojen	33 714	36	4	40
Rahoitus- ja Erityisalojen	27 111	6	1	7
Rakennusalan	58 603	44	11	55
Seurakuntien Viran- ja Toimihaltijain	7 910	2		2
Suomen Elintarviketyöläisten	26 171	13	6	19
Suomen Merimies-Unionin	8 032	4	1	5
Suomen Yrittäjien	15 435	8	1	8
Super työttömyyskassa	53 779	19	3	22
Sähköalojen	20 628	7	4	11
Terveystieteiden	100 351	20		20
Toimihenkilöiden	92 231	41	8	48
Työttömyyskassa Nomit	14 388	8		8
Vakuutusväen	8 765	4		4
Valtion Virkamiesten	39 614	10		10
Viestintäalan	12 549	6	3	9
Yleinen työttömyyskassa YTK	303 331	114		114



Työttömyyskassat 2009

13.10.2010

29 (87)

Liitetaulukko 2. Jäsenmaksuperusteet kassoittain 2006–2009

	2006	2007	2008	2009
Ammatinharjoittajien ja yrittäjien	3,3 - 2 %	3,0 - 2 %	2,7 - 2 %	2,7 - 2 %
Auto- ja Kuljetusalan Työntekijöiden	0,35 %	0,38 %	0,37 %	0,35 %
Erityisalojen Toimihenkilöiden	6,25 €/kk	6,25 €/kk	6,25 €/kk	6,25 €/kk
Erityiskoulutettujen	48,00 €/v	50,00 €/v	51,00 €/v	51,00 €/v
Esittävien Taiteilijoiden	9,00 €/kk	Fuusio -07	Fuusio -07	Fuusio -07
IAET-kassa	45,00 €/v	45,00 €/v	45,00 €/v	45,00 €/v
Ilmailu- ja Rautatiekuljetusalan	0,17 %	0,18 %	0,17 %	0,16 %
Journalistien	0,17 %	Nimen muutos	Nimen muutos	Nimen muutos
Journalistien ja esittävien taiteilijoiden		5,53 €/kk	5,53 €/kk	6,50 €/kk
Julkis- ja yksityisalojen toimihenkilöiden	4,30 €/kk	4,85 €/kk	5,05 €/kk	5,05 €/kk
Julkisten alojen teknisten	2,50 €/kk	2,50 €/kk	2,50 €/kk	2,50 €/kk
Julkisten ja hyvinvointialojen	0,35 %	0,35 %	0,30 %	0,28 %
Kemian	0,35 %	0,35 %	0,28 %	0,28 %
Lakimiesten	34,00 €/v	36,00 €/v	36,00 €/v	36,00 €/v
Lähi- ja perushoitajien	4,70 €/kk	5,25 €/kk	5,25 €/kk	5,25 €/kk
Lääkärien	9,00 €/v	10,00 €/v	15,00 €/v	14,00 €/v
Maa- meri- ja metsäalojen	0,27 %	0,26 %	0,24 %	0,20 %
Merkonomien	80,00 €/v	Nimen muutos	Nimen muutos	Nimen muutos
Metallityöväen	0,50 %	0,40 %	0,30 %	0,30 %
Myyntin ja markkinoinnin ammattilaisten	68,00 €/v	70,00 €/v	70,00 €/v	68,00 €/v
Opettajien	4,00 €/kk	4,50 €/kk	4,50 €/kk	4,50 €/kk
Palvelualojen	0,38 %	0,45 %	0,45 %	0,45 %
Paperityöväen	0,22 %	0,22 %	0,25 %	0,35 %
Posti- ja logistiikka-alan	0,36 %	0,36 %	0,32 %	0,28 %
Puu- ja erityisalojen	0,40 %	0,40 %	0,40 %	0,40 %
Rahoitus- ja Erityisalojen	0,18 %	0,15 %	0,15 %	0,13 %
Rakennusalan	0,50 %	0,50 %	0,45 %	0,45 %
Seurakuntien Viran- ja Toimihaltijain	0,36 %	0,36 %	0,36 %	0,27 %
Suomen Elintarviketyöläisten	0,30 %	0,40 %	0,40 %	0,40 %
Suomen Merimies-Unionin	0,50 %	0,40 %	0,35 %	0,30 %
Suomen Yrittäjien	3,0 - 2 %	2,85 - 2 %	2,75 - 2 %	2,7 - 2 %
Sähköalojen	0,25 %	0,25 %	0,25 %	0,25 %
Terveystieteiden	40,00 €/v	38,00 €/v	36,00 €/v	33,00 €/v
Toimihenkilöiden	7,50 €/kk	7,50 €/kk	7,00 €/kk	7,00 €/kk
Työttömyyskassa Nimit		79,00 €/v	78,00 €/v	78,00 €/v
Vakuutusväen	0,25 %	0,25 %	0,25 %	0,25 %
Valtion Virkamiesten	0,19 %	0,17 %	0,14 %	0,14 %
Viestintäalan	0,40 %	0,40 %	0,40 %	0,40 %
Yleinen työttömyyskassa YTK	65,00 €/v	65,00 €/v	67,00 €/v	67,00 €/v

Esittävien Taiteilijoiden tk fuusioitui Journalistien ja esittävien taiteilijoiden tkassaan 1.1.2007
Lähi- ja perushoitajien tk nimen muutos 1.10.2009 Super työttömyyskassaksi
(v. 2009 jäsenmaksu vahvistettu vanhalla nimellä)



**Liitetaulukko 3.
Palkansaajakassojen jäsenmaksun suuruus
vuodessa tuloluokittain 2009**

	Jäsenmaksun perusteena olevat tulot kuukaudessa						
	1000 €/kk	1500 €/kk	2000 €/kk	2500 €/kk	3000 €/kk	3500 €/kk	4000 €/kk
Auto- ja Kuljetusalan Työntekijöiden	42,00	63,00	84,00	105,00	126,00	147,00	168,00
Erityisalojen Toimihenkilöiden	75,00	75,00	75,00	75,00	75,00	75,00	75,00
Erityiskoulutettujen	51,00	51,00	51,00	51,00	51,00	51,00	51,00
IAET-kassa	45,00	45,00	45,00	45,00	45,00	45,00	45,00
Ilmailu- ja Rautatiekuljetusalan	19,20	28,80	38,40	48,00	57,60	67,20	76,80
Journalistien ja esittävien taiteilijoiden	78,00	78,00	78,00	78,00	78,00	78,00	78,00
Julkis- ja yksityisalojen toimihenkilöiden	60,60	60,60	60,60	60,60	60,60	60,60	60,60
Julkisten alojen teknisten	30,00	30,00	30,00	30,00	30,00	30,00	30,00
Julkisten ja hyvinvointialojen	33,60	50,40	67,20	84,00	100,80	117,60	134,40
Kemian	33,60	50,40	67,20	84,00	100,80	117,60	134,40
Lakimiesten	36,00	36,00	36,00	36,00	36,00	36,00	36,00
Lääkärien	14,00	14,00	14,00	14,00	14,00	14,00	14,00
Maa- meri- ja metsäalojen	24,00	36,00	48,00	60,00	72,00	84,00	96,00
Metallityöväen	36,00	54,00	72,00	90,00	108,00	126,00	144,00
Myyntin ja markkinoinnin ammattilaisten	68,00	68,00	68,00	68,00	68,00	68,00	68,00
Opettajien	54,00	54,00	54,00	54,00	54,00	54,00	54,00
Palvelualojen	54,00	81,00	108,00	135,00	162,00	189,00	216,00
Paperityöväen	42,00	63,00	84,00	105,00	126,00	147,00	168,00
Posti- ja logistiikka-alan	33,60	50,40	67,20	84,00	100,80	117,60	134,40
Puu- ja erityisalojen	48,00	72,00	96,00	120,00	144,00	168,00	192,00
Rahoitus- ja Erityisalojen	15,60	23,40	31,20	39,00	46,80	54,60	62,40
Rakennusalan	54,00	81,00	108,00	135,00	162,00	189,00	216,00
Seurakuntien Viran- ja Toimihaltijain	32,40	48,60	64,80	81,00	97,20	113,40	129,60
Suomen Elintarviketyöläisten	48,00	72,00	96,00	120,00	144,00	168,00	192,00
Suomen Merimies-Unionin	36,00	54,00	72,00	90,00	108,00	126,00	144,00
Super työttömyyskassa	63,00	63,00	63,00	63,00	63,00	63,00	63,00
Sähköalojen	30,00	45,00	60,00	75,00	90,00	105,00	120,00
Terveystieteiden	33,00	33,00	33,00	33,00	33,00	33,00	33,00
Toimihenkilöiden	84,00	84,00	84,00	84,00	84,00	84,00	84,00
Työttömyyskassa Nomit	78,00	78,00	78,00	78,00	78,00	78,00	78,00
Vakuutusväen	30,00	45,00	60,00	75,00	90,00	105,00	120,00
Valtion Virkamiesten	16,80	25,20	33,60	42,00	50,40	58,80	67,20
Viestintäalan	48,00	72,00	96,00	120,00	144,00	168,00	192,00
Yleinen työttömyyskassa YTK	67,00	67,00	67,00	67,00	67,00	67,00	67,00

Työttömyyskassat 2009

13.10.2010

31 (87)

Liitetaulukko 4. Työttömyyskassojen maksamat etuudet yhteensä 2009

	Maksettu määrä €	Muutos % 08-09	Päivät kpl	Muutos % 08-09	Saajat lkm	Muutos %
Yhteensä	2 089 583 972	44,6	37 309 861	31,3	390 960	53,4
Ammatinharjoittajien ja yrittäjien	4 299 729	11,6	90 491	4,5	719	11,3
Auto- ja Kuljetusalan Työntekijäin	48 994 041	78,1	823 633	59,5	8 963	94,1
Erytisalojen Toimihenkilöiden	29 610 467	17,7	539 515	9,7	5 115	26,4
Erytiskoulutettujen	28 316 179	16,5	485 886	10,2	6 078	44,5
IAET-kassa	123 779 914	73,6	1 744 829	61,8	24 754	148,7
Ilmailu- ja Rautatiekuljetusalan	8 421 513	2,1	142 417	-3,3	2 111	101,0
Journalistien ja esittävien taiteilijoiden	10 255 463	3,3	189 729	-0,5	1 763	8,4
Julkis- ja yksityisalojen toimihenkilöiden	36 500 996	-1,6	817 860	-6,1	7 380	-4,1
Julkisten alojen teknisten	10 983 421	-4,6	206 820	-8,7	1 974	1,4
Julkisten ja hyvinvointialojen	150 590 050	1,0	3 487 488	-3,5	30 950	-4,3
Kemian	80 705 395	52,8	1 448 082	38,3	16 052	83,6
Lakimiesten	3 020 441	9,7	40 735	0,0	428	17,3
Lääkärien	850 805	-22,3	12 299	-24,0	209	9,4
Maa- meri- ja metsäalojen	13 502 192	14,7	210 943	7,4	3 156	97,3
Metallityöväen	297 948 925	140,9	4 929 305	119,3	60 465	197,4
Myyntin ja markkinoinnin ammattilaisten	22 433 233	40,4	304 637	28,9	3 942	110,8
Opettajien	55 023 381	-1,0	1 011 346	-4,8	11 110	-2,0
Palvelualojen	146 827 024	14,3	3 393 215	7,4	29 609	12,0
Paperityöväen	72 352 983	31,9	971 654	22,4	10 605	87,4
Posti- ja logistiikka-alan	10 898 911	-12,3	232 361	-15,8	1 846	-10,4
Puu- ja erityisalojen	105 672 065	92,0	1 907 668	73,0	19 939	53,4
Rahoitus- ja Erytisalojen	13 291 680	-16,7	270 722	-19,0	2 214	-13,9
Rakennusalan	174 965 302	90,1	2 826 854	76,4	25 816	50,8
Seurakuntien Viran- ja Toimenhaltijain	3 743 668	-4,8	89 973	-9,1	1 027	-11,1
Suomen Elintarviketyöläisten	36 032 365	2,3	625 099	-0,7	5 048	5,4
Suomen Merimies-Unionin	6 563 891	15,2	115 636	7,4	1 244	10,5
Suomen Yrittäjien	4 879 432	13,8	103 750	9,1	749	8,9
Super työttömyyskassa	23 183 860	0,1	495 739	-5,0	5 880	-3,1
Sähköalojen	30 956 561	86,2	477 742	72,0	5 469	91,9
Terveystieteiden	24 114 071	3,9	511 513	-2,3	6 014	-1,3
Toimihenkilöiden	121 060 054	38,9	1 975 638	28,5	23 429	102,5
Työttömyyskassa Nimit	14 588 839	22,2	241 466	13,8	2 626	55,0
Vakuutusväen	3 542 897	-3,1	60 890	-8,5	514	-0,2
Valtion Virkamiesten	17 305 114	-4,7	353 313	-8,1	3 013	-5,0
Viestintäalan	19 933 340	22,3	360 287	12,9	3 705	59,1
Yleinen työttömyyskassa YTK	334 435 771	62,9	5 810 326	50,1	58 778	65,4



Työttömyyskassat 2009

13.10.2010

32 (87)

Liitetaulukko 5. Ansiopäivärahat 2009

	Maksettu määrä €	Päivät kpl	Saajat lkm	€/ päivä	pv/ saaja
Yhteensä	1 779 760 677	32 261 228	366 590	55,17	88
Ammatinharjoittajien ja yrittäjien	3 851 785	82 513	657	46,68	126
Auto- ja Kuljetusalan Työntekijäin	43 551 792	744 211	8 692	58,52	86
Erytysalojen Toimihenkilöiden	24 390 317	454 336	4 715	53,68	96
Erytyskoulutettujen	22 855 440	393 114	5 389	58,14	73
IAET-kassa	108 977 167	1 542 110	23 704	70,67	65
Ilmailu- ja Rautatiekuljetusalan	6 489 060	108 130	1 813	60,01	60
Journalistien ja esittävien taiteilijoiden	8 294 783	155 333	1 515	53,40	103
Julkis- ja yksityisalojen toimihenkilöiden	27 510 703	634 091	6 099	43,39	104
Julkisten alojen teknisten	7 402 283	138 349	1 394	53,50	99
Julkisten ja hyvinvointialojen	122 737 422	2 918 635	27 342	42,05	107
Kemian	67 654 318	1 255 403	15 531	53,89	81
Lakimiesten	2 318 119	29 797	332	77,80	90
Lääkärien	339 781	4 600	122	73,87	38
Maa- meri- ja metsäalojen	11 609 765	180 070	2 955	64,47	61
Metallityöväen	259 571 432	4 373 836	59 027	59,35	74
Myynnin ja markkinoinnin ammattilaisten	20 089 805	275 333	3 843	72,97	72
Opettajien	41 072 752	750 900	8 633	54,70	87
Palvelualojen	123 864 704	2 974 211	28 044	41,65	106
Paperityöväen	59 753 145	826 227	9 990	72,32	83
Posti- ja logistiikka-alan	8 940 982	193 043	1 574	46,32	123
Puu- ja erityisalojen	95 748 312	1 757 613	19 608	54,48	90
Rahoitus- ja Erytysalojen	10 641 398	220 492	1 839	48,26	120
Rakennusalan	162 447 836	2 650 019	25 555	61,30	104
Seurakuntien Viran- ja Toimenhaltijain	3 015 357	73 896	903	40,81	82
Suomen Elintarviketyöläisten	26 974 107	495 062	4 502	54,49	110
Suomen Merimies-Unionin	5 686 179	100 707	1 139	56,46	88
Suomen Yrittäjäin	4 360 702	94 443	702	46,17	135
Super työttömyyskassa	16 754 818	368 923	4 810	45,42	77
Sähköalojen	28 274 588	440 182	5 297	64,23	83
Terveystieteiden	14 734 502	319 840	4 228	46,07	76
Toimihenkilöiden	104 299 213	1 731 017	22 448	60,25	77
Työttömyyskassa Nimit	12 201 469	204 812	2 422	59,57	85
Vakuutusväen	2 613 739	44 154	397	59,20	111
Valtion Virkamiesten	12 230 812	253 087	2 181	48,33	116
Viestintäalan	16 759 721	313 245	3 551	53,50	88
Yleinen työttömyyskassa YTK	291 742 369	5 159 494	56 421	56,54	91



Työttömyyskassat 2009

13.10.2010

33 (87)

Liitetaulukko 6. Lomautusajan ansiopäivärahat 2009

	Maksettu määrä €	Päivät kpl	Saajat lkm	€/ päivä	pv/ saaja	Osuus% ansiopv. rahoista	Osuus % ansiopvr. saajista
Yhteensä	429 672 394	6 774 317	160 508	63,43	42	24,1	43,8
Ammatinharjoittajien ja yrittäjien	0	0	0	0	0	0,0	0,0
Auto- ja Kuljetusalan Työntekijäin	9 590 297	150 344	4 214	63,79	36	22,0	48,5
Erityisalojen Toimihenkilöiden	2 055 144	32 656	1 221	62,93	27	8,4	25,9
Erityiskoulutettujen	1 753 691	24 332	1 813	72,07	13	7,7	33,6
IAET-kassa	25 894 370	350 411	12 944	73,90	27	23,8	54,6
Ilmailu- ja Rautatiekuljetusalan	1 055 487	16 373	1 094	64,47	15	16,3	60,3
Journalistien ja esittävien taiteilijoiden	253 362	3 544	153	71,49	23	3,1	10,1
Julkis- ja yksityisalojen toimihenkilöiden	1 047 683	19 903	967	52,64	21	3,8	15,9
Julkisten alojen teknisten	485 992	6 859	319	70,85	22	6,6	22,9
Julkisten ja hyvinvointialojen	5 025 204	96 369	3 547	52,15	27	4,1	13,0
Kemian	19 323 700	318 301	8 812	60,71	36	28,6	56,7
Lakimiesten	153 593	1 807	73	85,00	25	6,6	22,0
Lääkärien	27 853	295	59	94,42	5	8,2	48,4
Maa- meri- ja metsäalojen	2 056 081	29 397	1 641	69,94	18	17,7	55,5
Metallityöväen	124 303 610	1 976 856	41 453	62,88	48	47,9	70,2
Myyntin ja markkinoinnin ammattilaisten	2 771 381	36 417	1 765	76,10	21	13,8	45,9
Opettajien	523 812	8 069	597	64,92	14	1,3	6,9
Palvelualojen	7 568 656	140 327	4 223	53,94	33	6,1	15,1
Paperityöväen	6 357 371	86 718	4 649	73,31	19	10,6	46,5
Posti- ja logistiikka-alan	120 009	2 187	61	54,87	36	1,3	3,9
Puu- ja erityisalojen	45 986 705	764 920	12 695	60,12	60	48,0	64,7
Rahoitus- ja Erityisalojen	170 779	3 239	95	52,73	34	1,6	5,2
Rakennusalan	60 639 774	944 348	14 557	64,21	65	37,3	57,0
Seurakuntien Viran- ja Toimihaltijain	297 848	5 897	302	50,51	20	9,9	33,4
Suomen Elintarviketyöläisten	1 363 240	22 977	685	59,33	34	5,1	15,2
Suomen Merimies-Unionin	443 407	6 609	251	67,09	26	7,8	22,0
Suomen Yrittäjäin	0	0	0	0	0	0,0	0,0
Super työttömyyskassa	169 521	3 149	228	53,83	14	1,0	4,7
Sähköalojen	11 791 679	174 980	3 345	67,39	52	41,7	63,1
Terveystieteiden	378 550	6 722	586	56,32	11	2,6	13,9
Toimihenkilöiden	23 131 550	346 621	11 701	66,73	30	22,2	52,1
Työttömyyskassa Nimit	1 273 000	18 574	926	68,54	20	10,4	38,2
Vakuutusväen	12 394	189	13	65,57	15	0,5	3,3
Valtion Virkamiesten	178 807	3 122	102	57,27	31	1,5	4,7
Viestintäalan	2 219 287	36 552	1 446	60,72	25	13,2	40,7
Yleinen työttömyyskassa YTK	71 248 558	1 135 253	24 063	62,76	47	24,4	42,6



Liitetaulukko 7. Lisäpäivien ansiopäivärahat 2009

	Maksettu määrä €	Päivät kpl	Saajat lkm	€/ päivä	pv/ saaja	Osuus% ansiopv. rahoista	Osuus % ansiopv. saajista
Yhteensä	67 222 771	1 248 448	14 701	53,85	85	3,8	4,0
Ammatinharjoittajien ja yrittäjien	40 183	766	48	52,46	16	1,0	7,3
Auto- ja Kuljetusalan Työntekijäin	1 217 801	22 816	276	53,37	83	2,8	3,2
Erityisalojen Toimihenkilöiden	1 013 311	19 342	242	52,39	80	4,2	5,1
Erityiskoulutettujen	443 199	6 902	107	64,21	65	1,9	2,0
IAET-kassa	3 128 220	42 172	537	74,18	79	2,9	2,3
Ilmailu- ja Rautatiekuljetusalan	931 200	16 571	166	56,19	100	14,4	9,2
Journalistien ja esittävien taiteilijoiden	244 753	4 182	66	58,53	63	3,0	4,4
Julkis- ja yksityisalojen toimihenkilöiden	1 111 400	24 587	315	45,20	78	4,0	5,2
Julkisten alojen teknisten	424 688	8 030	102	52,89	79	5,7	7,3
Julkisten ja hyvinvointialojen	5 415 702	123 480	1 485	43,86	83	4,4	5,4
Kemian	2 827 934	57 026	667	49,59	85	4,2	4,3
Lakimiesten	111 112	1 700	19	65,36	89	4,8	5,7
Lääkärien	0	0	0	0,00	0	0,0	0,0
Maa- meri- ja metsäalojen	857 071	13 350	144	64,20	93	7,4	4,9
Metallityöväen	7 284 194	131 300	1 371	55,48	96	2,8	2,3
Myyntin ja markkinoinnin ammattilaisten	825 078	12 784	182	64,54	70	4,1	4,7
Opettajien	771 293	13 605	172	56,69	79	1,9	2,0
Palvelualojen	5 406 136	126 104	1 469	42,87	86	4,4	5,2
Paperityöväen	5 497 557	79 558	1 008	69,10	79	9,2	10,1
Posti- ja logistiikka-alan	1 356 968	28 286	264	47,97	107	15,2	16,8
Puu- ja erityisalojen	3 009 354	59 265	610	50,78	97	3,1	3,1
Rahoitus- ja Erityisalojen	1 650 173	31 516	332	52,36	95	15,5	18,1
Rakennusalan	2 655 737	51 123	566	51,95	90	1,6	2,2
Seurakuntien Viran- ja Toimenhaltijain	100 301	2 395	27	41,88	89	3,3	3,0
Suomen Elintarviketyöläisten	1 910 739	35 198	401	54,29	88	7,1	8,9
Suomen Merimies-Unionin	142 388	2 634	33	54,06	80	2,5	2,9
Suomen Yrittäjien	55 237	875	50	63,13	18	1,3	7,1
Super työttömyyskassa	333 856	6 751	75	49,45	90	2,0	1,6
Sähköalojen	989 492	16 307	187	60,68	87	3,5	3,5
Terveystieteiden	294 622	5 715	88	51,55	65	2,0	2,1
Toimihenkilöiden	6 825 931	116 957	1 431	58,36	82	6,5	6,4
Työttömyyskassa Nomit	723 752	11 644	142	62,16	82	5,9	5,9
Vakuutusväen	267 945	4 447	45	60,25	99	10,3	11,3
Valtion Virkamiesten	634 537	13 321	171	47,63	78	5,2	7,8
Viestintäalan	1 444 248	26 803	262	53,88	102	8,6	7,4
Yleinen työttömyyskassa YTK	7 276 659	130 936	1 641	55,57	80	2,5	2,9

Työttömyyskassat 2009

13.10.2010

35 (87)

Liitetaulukko 8. Sovittelut ansiopäivärahat 2009

	Maksettu määrä €	Päivät kpl	Saajat lkm	€/ päivä	pv/ saaja	Osuus % ansiopv. rahoista	Osuus % ansiopvr. saajista
Yhteensä	131 579 484	4 232 946	73 870	31,08	57	7,4	20,2
Ammatinharjoittajien ja yrittäjien	226 243	6 798	87	33,28	78	5,9	13,2
Auto- ja Kuljetusalan Työntekijäin	3 789 855	98 771	1 751	38,37	56	8,7	20,1
Erytisalojen Toimihenkilöiden	2 433 300	78 317	1 224	31,07	64	10,0	26,0
Erytiskoulutettujen	4 136 340	94 733	1 462	43,66	65	18,1	27,1
IAET-kassa	7 303 319	167 435	3 695	43,62	45	6,7	15,6
Ilmailu- ja Rautatiekuljetusalan	187 889	4 658	96	40,34	49	2,9	5,3
Journalistien ja esittävien taiteilijoiden	2 591 715	65 534	841	39,55	78	31,2	55,5
Julkis- ja yksityisalojen toimihenkilöiden	3 471 159	136 084	1 898	25,51	72	12,6	31,1
Julkisten alojen teknisten	570 860	17 617	256	32,40	69	7,7	18,4
Julkisten ja hyvinvointialojen	12 881 211	551 055	8 159	23,38	68	10,5	29,8
Kemian	3 293 392	116 907	2 471	28,17	47	4,9	15,9
Lakimiesten	263 526	4 335	59	60,79	73	11,4	17,8
Lääkärien	41 144	971	34	42,37	29	12,1	27,9
Maa- meri- ja metsäalojen	911 937	19 432	413	46,93	47	7,9	14,0
Metallityöväen	10 333 762	267 411	7 388	38,64	36	4,0	12,5
Myyntin ja markkinoinnin ammattilaisten	1 063 962	24 905	463	42,72	54	5,3	12,0
Opettajien	7 710 591	208 564	3 180	36,97	66	18,8	36,8
Palvelualojen	15 523 075	715 244	9 554	21,70	75	12,5	34,1
Paperityöväen	2 257 116	41 194	1 645	54,79	25	3,8	16,5
Posti- ja logistiikka-alan	782 740	30 064	388	26,04	77	8,8	24,7
Puu- ja erityisalojen	4 667 623	144 434	3 756	32,32	38	4,9	19,2
Rahoitus- ja Erytisalojen	1 030 539	39 086	485	26,37	81	9,7	26,4
Rakennusalan	5 051 610	118 106	2 750	42,77	43	3,1	10,8
Seurakuntien Viran- ja Toimihaltijain	397 417	18 380	238	21,62	77	13,2	26,4
Suomen Elintarviketyöläisten	1 617 141	53 697	792	30,12	68	6,0	17,6
Suomen Merimies-Unionin	614 103	17 523	331	35,05	53	10,8	29,1
Suomen Yrittäjien	277 503	8 649	116	32,09	75	6,4	16,5
Super työttömyyskassa	3 012 490	106 345	2 088	28,33	51	18,0	43,4
Sähköalojen	1 052 197	23 075	476	45,60	48	3,7	9,0
Terveystieteiden	2 767 717	101 870	1 715	27,17	59	18,8	40,6
Toimihenkilöiden	5 513 599	168 050	3 480	32,81	48	5,3	15,5
Työttömyyskassa Nomit	1 154 856	33 356	460	34,62	73	9,5	19,0
Vakuutusväen	147 999	4 264	81	34,71	53	5,7	20,4
Valtion Virkamiesten	800 094	29 653	405	26,98	73	6,5	18,6
Viestintäalan	961 204	38 085	658	25,24	58	5,7	18,5
Yleinen työttömyyskassa YTK	22 740 258	678 344	11 180	33,52	61	7,8	19,8



Työttömyyskassat 2009

13.10.2010

36 (87)

Liitetaulukko 9. Korotettua ansio-osaa sisältäneet ansiopäivärahat 2009

	Maksettu määrä €	Korotettu ansio-osa €	Päivät kpl	Saajat lkm	€/ päivä	pv/ saaja
Yhteensä	131 371 768	19 022 058	1 749 007	22 269	75,11	79
Ammatinharjoittajien ja yrittäjien	30 007	3 963	394	5	76,16	79
Auto- ja Kuljetusalan Työntekijäin	4 286 697	574 044	58 343	766	73,47	76
Erytysalojen Toimihenkilöiden	2 022 875	285 984	27 618	347	73,24	80
Erytyskoulutettujen	864 129	165 965	8 985	122	96,17	74
IAET-kassa	9 842 942	1 953 998	95 521	1 265	103,04	76
Ilmailu- ja Rautatiekuljetusalan	293 243	39 090	4 195	65	69,90	65
Journalistien ja esittävien taiteilijoiden	232 748	29 972	3 114	51	74,74	61
Julkis- ja yksityisalojen toimihenkilöiden	268 637	31 490	4 633	59	57,98	79
Julkisten alojen teknisten	308 510	44 758	4 241	58	72,74	73
Julkisten ja hyvinvointialojen	1 131 855	130 862	18 708	231	60,50	81
Kemian	7 454 468	958 862	110 218	1 377	67,63	80
Lakimiesten	211 751	60 892	1 096	10	193,20	110
Lääkärien	7 560	2 860	63	1	120,00	63
Maa- meri- ja metsäalojen	1 283 499	212 522	15 166	179	84,63	85
Metallityöväen	18 370 272	2 373 565	261 536	3 445	70,24	76
Myyntin ja markkinoinnin ammattilaisten	2 895 564	502 722	32 066	429	90,30	75
Opettajien	211 045	34 903	2 727	41	77,39	67
Palvelualojen	5 686 041	613 578	102 261	1 336	55,60	77
Paperityöväen	12 519 799	2 131 695	143 317	1 676	87,36	86
Posti- ja logistiikka-alan	692 232	86 668	11 131	150	62,19	74
Puu- ja erityisalojen	6 398 095	723 014	99 267	1 195	64,45	83
Rahoitus- ja Erytysalojen	248 833	31 140	3 820	46	65,14	83
Rakennusalan	9 353 512	1 230 174	125 988	1 591	74,24	79
Seurakuntien Viran- ja Toimenhaltijain	12 702	1 495	193	3	65,81	64
Suomen Elintarviketyöläisten	2 520 154	352 197	34 560	463	72,92	75
Suomen Merimies-Unionin	182 405	26 361	2 508	53	72,73	47
Suomen Yrittäjäin	31 453	5 842	299	4	105,19	75
Super työttömyyskassa	91 379	10 745	1 482	23	61,66	64
Sähköalojen	2 760 898	390 782	35 860	454	76,99	79
Terveystieteiden	121 509	15 998	2 027	36	59,95	56
Toimihenkilöiden	15 010 599	2 175 363	195 778	2 454	76,67	80
Työttömyyskassa Nimit	1 635 583	269 705	19 582	255	83,52	77
Vakuutusväen	246 303	36 440	3 074	33	80,12	93
Valtion Virkamiesten	283 718	37 823	4 268	47	66,48	91
Viestintäalan	2 610 923	336 866	37 250	486	70,09	77
Yleinen työttömyyskassa YTK	21 249 829	3 139 722	277 718	3 513	76,52	79



Työttömyyskassat 2009

13.10.2010

37 (87)

Liitetaulukko 10. Työllistymisohjelmallisää sisältäneet ansiopäivärahat 2009

	Maksettu määrä €	Työllistymis- ohjelmallisä €	Päivät kpl	Saajat lkm	€/ päivä	pv/ saaja
Yhteensä	40 496 278	8 938 070	498 950	26 184	81,16	19
Ammatinharjoittajien ja yrittäjien	0	0	0	0	0,00	0
Auto- ja Kuljetusalan Työntekijäin	1 157 234	249 156	14 612	835	79,20	17
Erytysalojen Toimihenkilöiden	669 344	145 506	8 304	441	80,61	19
Erytyskoulutettujen	555 006	136 045	6 026	330	92,10	18
IAET-kassa	4 365 068	1 136 166	42 556	2 261	102,57	19
Ilmailu- ja Rautatiekuljetusalan	64 876	14 958	810	49	80,09	17
Journalistien ja esittävien taiteilijoiden	107 020	24 646	1 280	66	83,61	19
Julkis- ja yksityisalojen toimihenkilöiden	242 101	45 496	3 776	196	64,12	19
Julkisten alojen teknisten	100 262	21 197	1 284	65	78,09	20
Julkisten ja hyvinvointialojen	667 065	121 619	10 700	584	62,34	18
Kemian	1 962 159	413 521	25 538	1 226	76,83	21
Lakimiesten	46 481	15 865	316	16	147,09	20
Lääkärien	8 459	3 328	79	5	107,07	16
Maa- meri- ja metsäalojen	218 602	50 698	2 509	138	87,13	18
Metallityöväen	6 096 897	1 260 768	79 312	4 236	76,87	19
Myyntin ja markkinoinnin ammattilaisten	1 006 394	261 080	9 971	529	100,93	19
Opettajien	473 478	113 144	5 693	309	83,17	18
Palvelualojen	2 099 306	383 091	33 340	1 756	62,97	19
Paperityöväen	1 612 874	408 670	16 569	870	97,34	19
Posti- ja logistiikka-alan	119 533	24 483	1 705	96	70,11	18
Puu- ja erityisalojen	1 591 180	303 835	22 558	1 112	70,54	20
Rahoitus- ja Erytysalojen	105 546	21 871	1 360	72	77,61	19
Rakennusalan	3 241 424	690 100	39 834	1 994	81,37	20
Seurakuntien Viran- ja Toimihaltijain	7 213	1 407	100	5	72,13	20
Suomen Elintarviketyöläisten	533 639	114 097	6 907	360	77,26	19
Suomen Merimies-Unionin	74 214	19 995	1 003	63	73,99	16
Suomen Yrittäjäin	1 808	390	20	1	90,40	20
Super työttömyyskassa	124 874	24 211	2 046	111	61,03	18
Sähköalojen	551 250	123 022	6 500	353	84,81	18
Terveystenhoitoalan	138 852	28 041	1 935	115	71,76	17
Toimihenkilöiden	3 523 609	779 725	42 378	2 228	83,15	19
Työttömyyskassa Nomit	442 336	104 337	5 016	254	88,18	20
Vakuutusväen	36 163	7 773	467	24	77,44	19
Valtion Virkamiesten	160 679	30 743	2 273	118	70,69	19
Viestintäalan	597 383	124 159	7 898	392	75,64	20
Yleinen työttömyyskassa YTK	7 793 948	1 734 931	94 275	4 974	82,67	19



Työttömyyskassat 2009

13.10.2010

38 (87)

Liitetaulukko 11. Koulutuspäivärahat 2009

	Maksettu määrä €	Päivät kpl	Saajat lkm	€/ päivä	pv/ saaja
Yhteensä	21 208 199	356 767	3 015	59,45	118
Ammatinharjoittajien ja yrittäjien	92 665	1 851	14	50,06	132
Auto- ja Kuljetusalan Työntekijäin	274 099	4 478	40	61,21	112
Erityisalojen Toimihenkilöiden	667 738	10 797	98	61,84	110
Erityiskoulutettujen	439 132	6 787	62	64,70	109
IAET-kassa	1 438 844	18 933	163	76,00	116
Ilmailu- ja Rautatiekuljetusalan	78 858	1 109	10	71,11	111
Journalistien ja esittävien taiteilijoiden	235 996	3 922	34	60,17	115
Julkis- ja yksityisalojen toimihenkilöiden	661 972	12 654	98	52,31	129
Julkisten alojen teknisten	152 415	2 474	18	61,61	137
Julkisten ja hyvinvointialojen	1 511 487	30 178	237	50,09	127
Kemian	742 589	12 895	113	57,59	114
Lakimiesten	20 232	260	1	77,82	260
Lääkärien	0	0	0	0,00	0
Maa- meri- ja metsäalojen	143 810	1 965	20	73,19	98
Metallityöväen	1 598 877	26 816	240	59,62	112
Myyntin ja markkinoinnin ammattilaisten	306 242	4 593	43	66,68	107
Opettajien	1 165 367	19 641	157	59,33	125
Palvelualojen	1 999 954	38 629	304	51,77	127
Paperityöväen	407 655	5 414	46	75,30	118
Posti- ja logistiikka-alan	111 515	2 102	16	53,05	131
Puu- ja erityisalojen	431 052	7 679	74	56,13	104
Rahoitus- ja Erityisalojen	196 424	3 466	23	56,67	151
Rakennusalan	252 928	4 044	43	62,54	94
Seurakuntien Viran- ja Toimenhaltijain	58 078	1 215	9	47,80	135
Suomen Elintarviketyöläisten	521 377	7 905	58	65,96	136
Suomen Merimies-Unionin	91 224	1 517	14	60,13	108
Suomen Yrittäjien	55 167	1 144	10	48,22	114
Super työttömyyskassa	322 439	5 941	51	54,27	116
Sähköalojen	115 475	1 853	16	62,32	116
Terveystieteiden	264 898	4 551	39	58,21	117
Toimihenkilöiden	1 863 124	29 564	269	63,02	110
Työttömyyskassa Nomit	248 442	3 783	31	65,67	122
Vakuutusväen	72 405	1 241	13	58,34	95
Valtion Virkamiesten	189 854	3 695	27	51,38	137
Viestintäalan	337 853	5 720	51	59,07	112
Yleinen työttömyyskassa YTK	4 138 009	67 951	574	60,90	118



Työttömyyskassat 2009

13.10.2010

39 (87)

Liitetaulukko 12. Koulutustuet 2009

	Maksettu määrä €	Ansio- tuki €	Ylläpito- korvaukset €	Päivät kpl	Saajat lkm	€/ päivä	pv/ saaja
Yhteensä	205 719 450	180 732 973	24 986 477	2 922 275	36 070	70,40	81
Ammatinharjoittajien ja yrittäjien	355 278	302 070	53 208	6 127	110	57,99	56
Auto- ja Kuljetusalan Työntekijäin	4 373 322	3 860 501	512 820	58 510	812	74,74	72
Erityisalojen Toimihenkilöiden	3 223 017	2 833 543	389 474	44 801	507	71,94	88
Erityiskoulutettujen	2 095 064	1 840 626	254 438	27 534	369	76,09	75
IAET-kassa	9 291 146	8 323 020	968 126	106 937	1 641	86,88	65
Ilmailu- ja Rautatiekuljetusalan	512 246	451 542	60 704	7 004	80	73,14	88
Journalistien ja esittävien taiteilijoiden	512 894	451 710	61 184	7 215	81	71,09	89
Julkis- ja yksityisalojen toimihenkilöiden	3 446 672	2 929 495	517 176	59 472	636	57,95	94
Julkisten alojen teknisten	860 209	740 201	120 008	12 468	134	68,99	93
Julkisten ja hyvinvointialojen	14 305 300	12 177 007	2 128 293	253 148	2 537	56,51	100
Kemian	11 456 369	10 122 646	1 333 722	161 431	1 791	70,97	90
Lakimiesten	80 417	72 042	8 375	1 057	16	76,08	66
Lääkärien	5 121	4 601	520	65	1	78,78	65
Maa- meri- ja metsäalojen	889 112	777 918	111 194	11 928	167	74,54	71
Metallityöväen	34 226 554	30 255 493	3 971 061	473 115	7 021	72,34	67
Myynnin ja markkinoinnin ammattilaisten	1 814 932	1 626 676	188 256	20 451	263	88,75	78
Opettajien	1 707 980	1 485 918	222 062	23 912	280	71,43	85
Palvelualojen	18 114 043	15 567 919	2 546 124	307 925	3 525	58,83	87
Paperityöväen	10 240 555	9 356 341	884 214	104 061	1 042	98,41	100
Posti- ja logistiikka-alan	921 308	793 300	128 008	15 013	167	61,37	90
Puu- ja erityisalojen	8 877 955	7 756 184	1 121 771	128 388	2 217	69,15	58
Rahoitus- ja Erityisalojen	814 733	705 744	108 989	12 649	148	64,41	85
Rakennusalan	11 989 554	10 517 980	1 471 574	167 037	2 118	71,78	79
Seurakuntien Viran- ja Toimihaltijain	155 316	134 484	20 832	2 591	33	59,94	79
Suomen Elintarviketyöläisten	7 130 064	6 377 137	752 927	91 082	822	78,28	111
Suomen Merimies-Unionin	391 523	340 566	50 957	5 619	90	69,68	62
Suomen Yrittäjien	463 562	393 826	69 736	8 163	108	56,79	76
Super työttömyyskassa	2 397 326	2 049 014	348 312	38 246	339	62,68	113
Sähköalojen	2 078 372	1 848 219	230 153	26 280	426	79,09	62
Terveystieteiden	1 778 748	1 534 748	244 001	26 860	255	66,22	105
Toimihenkilöiden	12 482 776	11 061 173	1 421 604	165 391	2 166	75,47	76
Työttömyyskassa Nomit	1 617 009	1 428 139	188 870	22 125	302	73,09	73
Vakuutusväen	305 275	271 497	33 778	4 270	53	71,49	81
Valtion Virkamiesten	1 391 854	1 200 486	191 368	22 460	241	61,97	93
Viestintäalan	2 466 001	2 194 479	271 522	33 277	385	74,11	86
Yleinen työttömyyskassa YTK	32 947 842	28 946 727	4 001 115	465 663	6 060	70,75	77



Työttömyyskassat 2009

13.10.2010

40 (87)

Liitetaulukko 13. Vuorottelukorvaukset 2009

	Maksettu määrä €	Päivät kpl	Saajat lkm	€/ päivä	pv/ saaja
Yhteensä	82 895 646	1 769 591	18 218	46,84	97
Ammattinharjoittajien ja yrittäjien	0	0	0	0,00	0
Auto- ja Kuljetusalan Työntekijäin	794 828	16 434	162	48,36	101
Erityisalojen Toimihenkilöiden	1 329 395	29 581	277	44,94	107
Erityiskoulutettujen	2 926 544	58 451	593	50,07	99
IAET-kassa	4 072 756	76 849	758	53,00	101
Ilmailu- ja Rautatiekuljetusalan	1 341 348	26 174	289	51,25	91
Journalistien ja esittävien taiteilijoiden	1 211 790	23 259	226	52,10	103
Julkis- ja yksityisalojen toimihenkilöiden	4 881 649	111 643	1 125	43,73	99
Julkisten alojen teknisten	2 568 514	53 529	546	47,98	98
Julkisten ja hyvinvointialojen	12 035 842	285 527	2 949	42,15	97
Kemian	852 118	18 353	208	46,43	88
Lakimiesten	601 673	9 621	89	62,54	108
Lääkärien	505 903	7 634	86	66,27	89
Maa- meri- ja metsäalojen	859 506	16 980	172	50,62	99
Metallityöväen	2 552 062	55 538	548	45,95	101
Myynnin ja markkinoinnin ammattilaisten	222 255	4 260	44	52,17	97
Opettajien	11 077 283	216 893	2 327	51,07	93
Palvelualojen	2 848 323	72 450	722	39,31	100
Paperityöväen	1 951 628	35 952	381	54,28	94
Posti- ja logistiikka-alan	925 107	22 203	238	41,67	93
Puu- ja erityisalojen	614 746	13 988	133	43,95	105
Rahoitus- ja Erityisalojen	1 639 125	34 115	331	48,05	103
Rakennusalan	274 985	5 754	61	47,79	94
Seurakuntien Viran- ja Toimenhaltijain	514 916	12 271	123	41,96	100
Suomen Elintarviketyöläisten	1 406 817	31 050	340	45,31	91
Suomen Merimies-Unionin	394 964	7 793	89	50,68	88
Suomen Yrittäjien	0	0	0	0,00	0
Super työttömyyskassa	3 709 277	82 629	907	44,89	91
Sähköalojen	488 126	9 427	107	51,78	88
Terveystieteiden ja terveydenhuoltoalan	7 335 922	160 262	1 675	45,77	96
Toimihenkilöiden	2 414 941	49 666	494	48,62	101
Työttömyyskassa Nomit	521 920	10 746	105	48,57	102
Vakuutusväen	551 479	11 225	103	49,13	109
Valtion Virkamiesten	3 492 593	74 071	766	47,15	97
Viestintäalan	369 764	8 045	81	45,96	99
Yleinen työttömyyskassa YTK	5 607 551	117 218	1 170	47,84	100



Työttömyyskassat 2009

13.10.2010

41 (87)

Liitetaulukko 14. Etuuksien saajien osuus jäsenmäärästä 2009

	Jäsenmäärä 31.12.2009	Kaikki etuuslajit yhteensä %	Ansio- päiväraha %	Koulutus- päiväraha %	Koulutus- tuki %	Vuorottelu- korvaus %
Yhteensä	1 998 406	19,6	18,3	0,2	1,8	0,9
Ammatinharjoittajien ja yrittäjien	10 398	6,9	6,3	0,1	1,1	0,0
Auto- ja Kuljetusalan Työntekijäin	37 035	24,2	23,5	0,1	2,2	0,4
Erityisalojen Toimihenkilöiden	32 206	15,9	14,6	0,3	1,6	0,9
Erityiskoulutettujen	54 738	11,1	9,8	0,1	0,7	1,1
IAET-kassa	198 401	12,5	11,9	0,1	0,8	0,4
Ilmailu- ja Rautatiekuljetusalan	19 427	10,9	9,3	0,1	0,4	1,5
Journalistien ja esittävien taiteilijoiden	13 694	12,9	11,1	0,2	0,6	1,7
Julkis- ja yksityisalojen toimihenkilöiden	54 677	13,5	11,2	0,2	1,2	2,1
Julkisten alojen teknisten	36 890	5,4	3,8	0,0	0,4	1,5
Julkisten ja hyvinvointialojen	174 130	17,8	15,7	0,1	1,5	1,7
Kemian	33 872	47,4	45,9	0,3	5,3	0,6
Lakimiesten	10 961	3,9	3,0	0,0	0,1	0,8
Lääkärien	20 138	1,0	0,6	0,0	0,0	0,4
Maa- meri- ja metsäalojen	14 897	21,2	19,8	0,1	1,1	1,2
Metallityöväen	136 645	44,2	43,2	0,2	5,1	0,4
Myyntin ja markkinoinnin ammattilaisten	21 983	17,9	17,5	0,2	1,2	0,2
Opettajien	109 258	10,2	7,9	0,1	0,3	2,1
Palvelualojen	152 190	19,5	18,4	0,2	2,3	0,5
Paperityöväen	23 780	44,6	42,0	0,2	4,4	1,6
Posti- ja logistiikka-alan	20 474	9,0	7,7	0,1	0,8	1,2
Puu- ja erityisalojen	33 714	59,1	58,2	0,2	6,6	0,4
Rahoitus- ja Erityisalojen	27 111	8,2	6,8	0,1	0,5	1,2
Rakennusalan	58 603	44,1	43,6	0,1	3,6	0,1
Seurakuntien Viran- ja Toimenhaltijain	7 910	13,0	11,4	0,1	0,4	1,6
Suomen Elintarviketyöläisten	26 171	19,3	17,2	0,2	3,1	1,3
Suomen Merimies-Unionin	8 032	15,5	14,2	0,2	1,1	1,1
Suomen Yrittäjien	15 435	4,9	4,5	0,1	0,7	0,0
Super työttömyyskassa	53 779	10,9	8,9	0,1	0,6	1,7
Sähköalojen	20 628	26,5	25,7	0,1	2,1	0,5
Terveystieteiden	100 351	6,0	4,2	0,0	0,3	1,7
Toimihenkilöiden	92 231	25,4	24,3	0,3	2,3	0,5
Työttömyyskassa Nimit	14 388	18,3	16,8	0,2	2,1	0,7
Vakuutusväen	8 765	5,9	4,5	0,1	0,6	1,2
Valtion Virkamiesten	39 614	7,6	5,5	0,1	0,6	1,9
Viestintäalan	12 549	29,5	28,3	0,4	3,1	0,6
Yleinen työttömyyskassa YTK	303 331	19,4	18,6	0,2	2,0	0,4



Työttömyyskassat 2009

13.10.2010

42 (87)

Liitetaulukko 15. Etuuksien saajat iän ja sukupuolen mukaan 2009

Ikäryhmä	Ansiopäiväraha			Koulutuspäiväraha		
	Kaikki	Miehet	Naiset	Kaikki	Miehet	Naiset
Kaikki	366 590	209 698	156 892	3 015	829	2 186
-19	106	88	18	0	0	0
20-24	13 774	9 427	4 347	0	0	0
25-29	34 593	21 121	13 472	12	3	9
30-34	40 807	23 202	17 605	243	96	147
35-39	40 109	22 509	17 600	571	169	402
40-44	47 009	26 457	20 552	839	209	630
45-49	48 600	27 799	20 801	713	170	543
50-54	49 492	28 382	21 110	457	128	329
55-59	53 985	29 835	24 150	166	47	119
60-	38 115	20 878	17 237	14	7	7
Mediaani-ikä	45	45	46	43	43	44
Keskimääräinen ikä	44,3	43,9	44,8	43,7	43,2	43,9

Ikäryhmä	Koulutustuki			Vuorottelukorvaus		
	Kaikki	Miehet	Naiset	Kaikki	Miehet	Naiset
Kaikki	36 077	19 238	16 839	18 218	5 164	13 054
-19	12	11	1	0	0	0
20-24	1 690	1 249	441	0	0	0
25-29	3 991	2 573	1 418	23	17	6
30-34	4 813	2 673	2 140	569	331	238
35-39	5 057	2 572	2 485	1 592	687	905
40-44	5 916	2 823	3 093	2 629	827	1 802
45-49	5 666	2 785	2 881	3 314	938	2 376
50-54	5 212	2 553	2 659	4 839	1 206	3 633
55-59	3 432	1 807	1 625	4 147	967	3 180
60-	288	192	96	1 105	191	914
Mediaani-ikä	41	40	42	50	48	51
Keskimääräinen ikä	41,0	40,1	42,0	49,2	47,2	49,9



Työttömyyskassat 2009

13.10.2010

43 (87)

Liitetaulukko 16.

Etuuden suuruus ja keskimääräinen kesto iän ja sukupuolen mukaan 2009

Ikäryhmä	Ansiopäiväraha						Koulutuspäiväraha					
	Kaikki		Miehet		Naiset		Kaikki		Miehet		Naiset	
	€/pv	pv/saaja	€/pv	pv/saaja	€/pv	pv/saaja	€/pv	pv/saaja	€/pv	pv/saaja	€/pv	pv/saaja
Kaikki	55,17	88	61,66	84	47,29	93	59,45	118	68,09	106	56,63	123
-19	45,55	74	45,70	75	44,71	67	0,00	0	0,00	0	0,00	0
20-24	51,39	77	54,67	80	43,15	69	0,00	0	0,00	0	0,00	0
25-29	53,31	76	57,50	78	46,40	74	59,83	97	60,72	131	59,38	86
30-34	54,71	76	60,08	72	48,35	81	60,07	108	65,60	98	56,96	114
35-39	55,94	78	62,33	73	48,80	84	59,72	112	64,98	97	57,90	118
40-44	56,45	80	63,39	76	48,48	85	59,29	119	68,02	107	56,78	123
45-49	55,95	82	63,08	79	47,23	86	59,35	120	68,34	99	57,15	127
50-54	54,19	86	61,55	82	45,37	92	58,77	126	69,84	120	54,74	129
55-59	54,09	103	61,72	98	45,71	110	59,35	118	72,26	123	53,94	116
60-	57,32	125	64,55	120	49,21	130	74,43	147	91,57	145	57,73	149

Ikäryhmä	Koulutustuki						Vuorottelukorvaus					
	Kaikki		Miehet		Naiset		Kaikki		Miehet		Naiset	
	€/pv	pv/saaja	€/pv	pv/saaja	€/pv	pv/saaja	€/pv	pv/saaja	€/pv	pv/saaja	€/pv	pv/saaja
Kaikki	70,40	81	76,69	73	64,58	90	46,84	97	50,29	97	45,49	97
-19	50,96	70	49,49	70	66,68	72	0,00	0	0,00	0	0,00	0
20-24	62,25	77	64,50	73	56,90	87	0,00	0	0,00	0	0,00	0
25-29	65,96	82	69,51	76	60,56	91	40,88	84	41,78	86	38,10	79
30-34	68,60	84	73,90	76	63,22	94	43,43	100	45,26	99	40,96	102
35-39	70,00	85	76,28	78	64,58	93	42,92	99	44,95	96	41,48	102
40-44	71,55	84	79,42	75	65,79	93	43,59	98	46,07	100	42,43	97
45-49	72,07	83	80,81	72	65,47	93	46,18	97	51,20	95	44,25	98
50-54	72,39	79	81,91	70	65,12	88	48,66	97	53,57	95	47,07	98
55-59	75,20	70	83,60	64	67,36	76	48,86	96	53,78	98	47,33	96
60-	78,98	38	86,31	31	70,21	52	49,04	92	55,45	90	47,74	93



Työttömyyskassat 2009

13.10.2010

44 (87)

Liitetaulukko 17.

Etuuksien saajat etuuden perusteena olevan palkan ja sukupuolen mukaan 2009

Etuuden perusteena oleva palkka	Ansiopäiväraha			Koulutuspäiväraha		
	Kaikki	Miehet	Naiset	Kaikki	Miehet	Naiset
Yhteensä	366 590	209 698	156 892	3 015	829	2 186
alle 500	37	9	28	0	0	0
500 - 1000	8 927	1 559	7 368	56	5	51
1000 - 1500	51 316	12 310	39 006	477	45	432
1500 - 2000	96 857	40 899	55 958	1 042	186	856
2000 - 2500	88 480	58 168	30 312	724	233	491
2500 - 3000	54 149	41 642	12 507	319	149	170
3000 - 3500	27 416	22 278	5 138	192	88	104
3500 - 4000	15 031	12 637	2 394	97	51	46
4000 - 4500	7 728	6 596	1 132	35	16	19
4500 - 5000	3 867	3 294	573	22	17	5
5000 - 5500	2 036	1 746	290	12	10	2
5500 - 6000	1 282	1 076	206	12	10	2
6000 - 6500	812	675	137	7	7	0
6500 - 7000	582	508	74	7	5	2
7000 - 7500	380	332	48	0	0	0
7500 - 8000	267	232	35	1	1	0
yli 8000	6 497	5 305	1 192	3	2	1
tieto puuttuu	926	432	494	9	4	5

Etuuden perusteena oleva palkka	Koulutustuki			Vuorottelukorvaus		
	Kaikki	Miehet	Naiset	Kaikki	Miehet	Naiset
Yhteensä	36 070	19 235	16 835	18 218	5 164	13 054
alle 500	13	4	9	0	0	0
500 - 1000	848	126	722	2	0	2
1000 - 1500	6 103	1 523	4 580	343	18	325
1500 - 2000	11 247	4 926	6 321	4 617	496	4 121
2000 - 2500	9 145	5 927	3 218	5 990	1 298	4 692
2500 - 3000	4 501	3 408	1 093	3 150	1 216	1 934
3000 - 3500	1 947	1 546	401	1 943	916	1 027
3500 - 4000	1 049	828	221	1 126	645	481
4000 - 4500	472	389	83	445	263	182
4500 - 5000	230	186	44	188	105	83
5000 - 5500	121	92	29	114	60	54
5500 - 6000	68	58	10	50	32	18
6000 - 6500	42	35	7	29	19	10
6500 - 7000	22	18	4	12	7	5
7000 - 7500	22	20	2	13	10	3
7500 - 8000	10	8	2	3	2	1
yli 8000	141	106	35	168	71	97
tieto puuttuu	89	35	54	25	6	19



**Liitetaulukko 18.
Etuuksien saajat ja etuuden suuruus ammatin ja
sukupuolen mukaan 2009**

Pääammattiluokka	Ansiöpäiväraha		Koulutuspäiväraha		Koulutustuki		Vuorottelukorvaus	
	Saajat	€/pv	Saajat	€/pv	Saajat	€/pv	Saajat	€/pv
Kaikki	366 590	55,17	3 015	59,45	36 070	70,40	18 218	46,84
Tieteellinen, tekn., taiteell. ja humanistinen työ	37 384	59,56	547	63,85	3 533	76,27	4 098	50,63
Terveystieteiden ja sosiaali- ja terveysalan työ	30 212	43,47	415	50,91	2 772	60,29	5 450	44,51
Hallinto- ja toimistotyö, IT-alan työ	33 851	54,83	585	62,33	4 343	70,11	2 705	47,86
Kaupallinen työ	23 198	53,96	334	60,60	2 800	70,83	870	44,21
Maa- ja metsätaloustyö, kalastusala	9 594	47,79	75	54,31	658	62,08	229	44,53
Kuljetus ja liikenne	11 347	57,32	64	67,34	1 094	72,34	590	47,28
Rakennus- ja kaivosala	27 589	60,94	50	62,94	2 505	72,58	202	47,15
Teollisuus: vaatetus, kone, puu, sähkö ja maalaus	66 239	58,05	364	58,10	9 312	72,04	991	47,22
Muu teollisuus, varastoala	21 747	59,60	199	64,46	3 210	81,50	948	48,52
Palvelutyö	26 338	42,58	256	52,61	2 846	60,49	1 808	43,96
Ammatteihin luokittelemattomat ryhmät	8 757	51,76	88	61,80	1 301	64,22	64	44,64
Tuntematon	70 334	63,48	38	59,67	1 696	75,89	263	48,70
Miehet	209 698	61,66	829	68,09	19 235	76,69	5 164	50,29
Tieteellinen, tekn., taiteell. ja humanistinen työ	19 339	64,90	182	69,96	1 956	81,89	1 312	52,77
Terveystieteiden ja sosiaali- ja terveysalan työ	1 997	53,23	27	54,90	208	67,73	293	48,42
Hallinto- ja toimistotyö, IT-alan työ	8 847	66,96	123	81,25	1 077	81,11	433	53,17
Kaupallinen työ	8 550	67,18	81	70,15	805	83,51	159	52,78
Maa- ja metsätaloustyö, kalastusala	5 934	51,57	21	60,50	386	66,94	127	46,25
Kuljetus ja liikenne	9 711	59,15	43	65,36	900	74,33	466	48,33
Rakennus- ja kaivosala	26 530	61,19	43	63,72	2 287	73,19	185	47,22
Teollisuus: vaatetus, kone, puu, sähkö ja maalaus	53 731	60,37	163	63,70	7 030	74,01	780	48,80
Muu teollisuus, varastoala	14 625	63,21	74	67,22	2 086	86,53	619	50,56
Palvelutyö	5 307	52,49	36	58,11	593	68,18	617	48,16
Ammatteihin luokittelemattomat ryhmät	4 518	57,64	20	65,01	630	68,29	26	45,50
Tuntematon	50 609	65,55	16	59,98	1 277	77,27	147	50,27
Naiset	156 892	47,29	2 186	56,63	16 835	64,58	13 054	45,49
Tieteellinen, tekn., taiteell. ja humanistinen työ	18 045	53,46	365	60,98	1 577	70,34	2 786	49,61
Terveystieteiden ja sosiaali- ja terveysalan työ	28 215	42,75	388	50,61	2 564	59,75	5 157	44,28
Hallinto- ja toimistotyö, IT-alan työ	25 004	50,36	462	57,83	3 266	67,07	2 272	46,83
Kaupallinen työ	14 648	46,96	253	58,12	1 995	66,05	711	42,48
Maa- ja metsätaloustyö, kalastusala	3 660	42,59	54	52,36	272	57,49	102	42,42
Kuljetus ja liikenne	1 636	48,27	21	70,63	194	63,98	124	42,73
Rakennus- ja kaivosala	1 059	54,31	7	58,85	218	67,25	17	46,48
Teollisuus: vaatetus, kone, puu, sähkö ja maalaus	12 508	48,93	201	54,66	2 282	66,75	211	41,89
Muu teollisuus, varastoala	7 122	52,60	125	63,01	1 124	72,26	329	44,28
Palvelutyö	21 031	40,11	220	51,79	2 253	58,68	1 191	41,86
Ammatteihin luokittelemattomat ryhmät	4 239	45,67	68	61,12	671	60,38	38	44,06
Tuntematon	19 725	56,96	22	59,46	419	72,14	116	47,00

Työttömyyskassat 2009

13.10.2010

46 (87)

Liitetaulukko 19. Maksetut etuudet ja etuuksien saajat maakunnittain 2009

Maakunta	Ansiopäiväraha		Koulutuspäiväraha		Koulutustuki		Vuorottelukorvaus	
	1 000 €	€/pv	1 000 €	€/pv	1 000 €	€/pv	1 000 €	€/pv
Yhteensä	1 779 761	55,17	21 208	59,45	205 719	70,40	82 896	46,84
Uusimaa	288 155	60,98	4 138	65,61	29 420	74,25	19 333	48,58
Varsinais-Suomi	138 266	54,67	1 895	61,20	17 163	70,45	6 646	46,01
Satakunta	83 229	51,64	625	57,90	12 317	67,81	3 149	45,64
Kanta-Häme	55 077	54,95	648	60,33	8 093	70,09	2 904	46,25
Pirkanmaa	195 174	56,46	1 599	61,15	21 441	73,36	9 130	46,14
Päijät-Häme	83 473	54,95	1 050	54,64	8 599	70,60	2 352	45,81
Kymenlaakso	80 828	57,61	496	58,61	10 492	78,69	3 022	47,07
Etelä-Karjala	60 058	55,11	474	56,54	7 052	69,22	2 742	47,39
Etelä-Savo	57 974	52,64	919	56,81	5 070	64,60	3 054	46,21
Pohjois-Savo	96 761	53,74	1 237	58,40	10 591	66,17	4 061	45,94
Pohjois-Karjala	78 204	52,37	1 136	55,85	10 807	67,79	3 384	46,82
Keski-Suomi	115 838	54,20	1 345	57,83	9 984	67,26	4 667	46,12
Etelä-Pohjanmaa	64 592	51,88	605	55,73	5 893	66,77	2 709	45,56
Pohjanmaa	39 733	51,20	360	56,99	5 252	73,26	2 260	46,72
Keski-Pohjanmaa	22 340	51,07	316	55,77	2 832	74,96	973	45,02
Pohjois-Pohjanmaa	150 284	54,19	2 406	58,51	17 687	67,59	6 330	46,45
Kainuu	44 840	51,88	346	58,23	7 621	72,73	1 039	46,60
Lappi	89 071	53,51	1 197	56,39	11 722	67,00	2 869	48,08
Itä-Uusimaa	20 923	55,45	223	66,33	2 282	73,25	1 113	46,69
Ahvenanmaa	1 361	50,77	11	61,74	23	70,59	197	48,98
Tuntematon	13 579	59,97	182	54,33	1 379	72,51	963	46,66

Maakunta	Ansiopäiväraha		Koulutuspäiväraha		Koulutustuki		Vuorottelukorvaus	
	Saajat	pv/saaja	Saajat	pv/saaja	Saajat	pv/saaja	Saajat	pv/saaja
Yhteensä	366 590	88	3 015	118	36 070	81	18 218	97
Uusimaa	57 690	82	555	114	5 179	77	3 931	101
Varsinais-Suomi	31 182	81	253	122	3 400	72	1 466	99
Satakunta	18 890	85	102	106	2 012	90	761	91
Kanta-Häme	11 610	86	88	122	1 405	82	655	96
Pirkanmaa	39 627	87	230	114	3 507	83	2 096	94
Päijät-Häme	16 988	89	159	121	2 358	52	510	101
Kymenlaakso	16 228	86	72	117	1 323	101	662	97
Etelä-Karjala	11 521	95	75	112	1 290	79	618	94
Etelä-Savo	12 092	91	128	126	981	80	669	99
Pohjois-Savo	19 552	92	187	113	1 818	88	954	93
Pohjois-Karjala	15 220	98	155	131	1 928	83	737	98
Keski-Suomi	23 490	91	201	116	1 624	91	1 062	95
Etelä-Pohjanmaa	14 278	87	88	123	1 067	83	622	96
Pohjanmaa	9 872	79	58	109	1 182	61	459	105
Keski-Pohjanmaa	4 553	96	40	142	447	85	232	93
Pohjois-Pohjanmaa	29 894	93	343	120	2 884	91	1 478	92
Kainuu	8 029	108	55	108	1 156	91	245	91
Lappi	16 825	99	165	129	1 870	94	593	101
Itä-Uusimaa	5 725	66	30	112	381	82	224	106
Ahvenanmaa	328	82	2	89	15	22	43	93
Tuntematon	2 996	76	29	115	243	78	201	103



Työttömyyskassat 2009

13.10.2010

47 (87)

Liitetaulukko 20.

Ansiopäivärahan saajat iän, sukupuolen ja työttömyyskauden keston mukaan vuoden 2009 lopussa

Ikäryhmä	Työttömyyskauden kesto									Yhteensä
	alle 2 vk	3-4 vk	5-8 vk	9-12 vk	13-26 vk	27-52 vk	53-78 vk	79-104 vk	yli 105 vk	
Kaikki	30 724	12 294	16 447	15 017	36 563	27 008	13 799	5 840	2 332	160 024
%	19,2	7,7	10,3	9,4	22,8	16,9	8,6	3,6	1,5	100
-19	16	6	13	12	16	8	1			72
20-24	1 484	578	951	838	1 518	908	282	24	7	6 590
25-29	3 235	1 219	1 646	1 552	3 416	2 267	826	178	57	14 396
30-34	3 718	1 370	1 707	1 533	3 747	2 752	1 035	291	117	16 270
35-39	3 839	1 277	1 644	1 485	3 692	2 776	1 149	347	135	16 344
40-44	4 528	1 647	2 082	1 786	4 419	3 177	1 531	486	182	19 838
45-49	4 526	1 674	2 217	1 957	4 726	3 248	1 599	544	194	20 685
50-54	4 228	1 770	2 362	2 078	4 976	3 530	1 818	650	217	21 629
55-59	3 831	2 015	2 735	2 633	6 694	5 379	3 220	1 495	858	28 860
60-	1 319	738	1 090	1 143	3 359	2 963	2 338	1 825	565	15 340
Miehet	20 033	7 242	10 457	8 776	20 636	14 586	7 852	2 837	1 171	93 590
%	21,4	7,7	11,2	9,4	22,0	15,6	8,4	3,0	1,3	100
-19	11	4	13	8	15	8	1			60
20-24	1 091	413	712	563	1 040	677	225	19	5	4 745
25-29	2 265	763	1 110	950	2 112	1 418	578	113	41	9 350
30-34	2 493	828	1 077	818	1 994	1 502	608	146	63	9 529
35-39	2 549	729	1 013	846	1 982	1 444	654	162	61	9 440
40-44	2 929	967	1 304	1 023	2 391	1 630	878	229	91	11 442
45-49	2 880	970	1 390	1 110	2 663	1 734	936	253	96	12 032
50-54	2 639	1 001	1 452	1 218	2 786	1 847	1 017	311	107	12 378
55-59	2 326	1 147	1 697	1 494	3 604	2 659	1 706	703	430	15 766
60-	850	420	689	746	2 049	1 667	1 249	901	277	8 848
Naiset	10 691	5 052	5 990	6 241	15 927	12 422	5 947	3 003	1 161	66 434
%	16,1	7,6	9,0	9,4	24,0	18,7	9,0	4,5	1,7	100
-19	5	2		4	1					12
20-24	393	165	239	275	478	231	57	5	2	1 845
25-29	970	456	536	602	1 304	849	248	65	16	5 046
30-34	1 225	542	630	715	1 753	1 250	427	145	54	6 741
35-39	1 290	548	631	639	1 710	1 332	495	185	74	6 904
40-44	1 599	680	778	763	2 028	1 547	653	257	91	8 396
45-49	1 646	704	827	847	2 063	1 514	663	291	98	8 653
50-54	1 589	769	910	860	2 190	1 683	801	339	110	9 251
55-59	1 505	868	1 038	1 139	3 090	2 720	1 514	792	428	13 094
60-	469	318	401	397	1 310	1 296	1 089	924	288	6 492

Tässä liitetaulukossa saajien lukumäärässä ovat mukana ainoastaan ne henkilöt, jolle on maksettu vuoden 2009 viimeiselle päivälle kohdistuva ansiopäivärahamaksu.

Työttömyyskauden kesto on laskettu kullekin liitetaulukon saajalle vuoden 2009 viimeiselle päivälle kohdistuneesta maksusta taaksepäin. Esimerkiksi kohtaan "yli 105 vk" tilastoituvat ne henkilöt, jotka ovat saaneet ansiopäivärahaa vuoden lopussa yhdenjaksoisesti yli 105 viikkoa eli enemmän kuin kahden vuoden ajan.



Liitetaulukko 21.

Ansiöpäivärahan ja koulutuspäivärahan saajat iän, sukupuolen ja 500 päivän enimmäisaikalaskuriin kertyneiden päivien mukaan 2009

Ikäryhmä	Enimmäisaikalaskuriin kertyneet päivät											Yhteensä
	alle 50	51-100	101-200	201-300	301-400	401-499	500	501-750	751-1000	1001-	Puuttuu	
Kaikki	162 530	53 897	60 061	32 513	18 067	13 552	10 710	9 217	2 667	3 739	986	367 939
%	44,2	14,6	16,3	8,8	4,9	3,7	2,9	2,5	0,7	1,0	0,3	100
-19	48	30	21	6	1	0	0	0	0	0	0	106
20-24	6 505	2 928	2 803	1 111	267	88	49	1	0	0	22	13 774
25-29	16 694	6 263	6 446	2 866	1 156	647	461	7	1	0	53	34 594
30-34	19 917	6 617	6 995	3 426	1 704	1 170	895	62	0	0	92	40 878
35-39	19 801	6 104	6 466	3 444	1 925	1 308	1 086	141	0	0	90	40 365
40-44	23 062	6 954	7 606	3 957	2 234	1 714	1 530	225	0	0	122	47 404
45-49	23 492	7 042	7 969	4 229	2 308	1 733	1 787	216	4	0	148	48 928
50-54	22 990	7 102	8 054	4 638	2 582	1 929	2 095	156	0	1	162	49 709
55-59	21 585	7 331	9 254	5 820	3 542	2 774	2 301	1 241	5	0	204	54 057
60-	8 436	3 526	4 447	3 016	2 348	2 189	506	7 168	2 657	3 738	93	38 124
Miehet	96 412	32 501	35 293	18 094	8 619	6 220	5 107	4 310	1 213	1 831	404	210 004
%	45,9	15,5	16,8	8,6	4,1	3,0	2,4	2,1	0,6	0,9	0,2	100
-19	40	26	15	6	1	0	0	0	0	0	0	88
20-24	4 218	2 051	2 044	822	186	58	36	1	0	0	11	9 427
25-29	10 109	3 897	4 046	1 811	641	319	269	6	1	0	22	21 121
30-34	12 083	3 836	3 880	1 749	703	466	429	25	0	0	55	23 226
35-39	11 832	3 510	3 586	1 743	812	521	499	40	0	0	31	22 574
40-44	13 484	4 007	4 392	2 111	1 014	730	682	65	0	0	49	26 534
45-49	13 798	4 149	4 663	2 337	1 130	807	848	76	2	0	51	27 861
50-54	13 564	4 308	4 719	2 558	1 240	881	1 033	62	0	1	71	28 437
55-59	12 304	4 419	5 231	3 180	1 672	1 297	1 053	614	5	0	78	29 853
60-	4 980	2 298	2 717	1 777	1 220	1 141	258	3 421	1 205	1 830	36	20 883
Naiset	66 118	21 396	24 768	14 419	9 448	7 332	5 603	4 907	1 454	1 908	582	157 935
%	41,9	13,5	15,7	9,1	6,0	4,6	3,5	3,1	0,9	1,2	0,4	100
-19	8	4	6	0	0	0	0	0	0	0	0	18
20-24	2 287	877	759	289	81	30	13	0	0	0	11	4 347
25-29	6 585	2 366	2 400	1 055	515	328	192	1	0	0	31	13 473
30-34	7 834	2 781	3 115	1 677	1 001	704	466	37	0	0	37	17 652
35-39	7 969	2 594	2 880	1 701	1 113	787	587	101	0	0	59	17 791
40-44	9 578	2 947	3 214	1 846	1 220	984	848	160	0	0	73	20 870
45-49	9 694	2 893	3 306	1 892	1 178	926	939	140	2	0	97	21 067
50-54	9 426	2 794	3 335	2 080	1 342	1 048	1 062	94	0	0	91	21 272
55-59	9 281	2 912	4 023	2 640	1 870	1 477	1 248	627	0	0	126	24 204
60-	3 456	1 228	1 730	1 239	1 128	1 048	248	3 747	1 452	1 908	57	17 241

Tässä liitetaulukossa saajien lukumäärässä ovat mukana ne henkilöt, joille on vuoden 2009 aikana maksettu joko ansiöpäivärahaa tai koulutuspäivärahaa.

Enimmäisaikalaskuriin kertyneet päivät kuvaavat kunkin liitetaulukon saajan laskurin lukemaa vuoden 2009 lopussa. Laskuria kerryttävät työttömyyskassojen maksamista etuusista sekä ansiöpäivärahan että koulutuspäivärahan maksetut päivät.

Enimmäisaikalaskurin lukemasta ei voi päätellä etuusmaksatuksen yhdenjaksoisuutta - laskuriin on voinut kertyä päiviä esimerkiksi kuluneen vuoden kesä- ja joulukuulta ja edellisen vuoden tammi- ja marraskuulta.

Enimmäisaikalaskuriin voi kertyä yli 500 maksettua etuuspäivää pääsääntöisesti silloin, kun henkilölle maksetaan etuutta lisäpäiviltä.

Työttömyyskassat 2009

13.10.2010

49 (87)

Liitetaulukko 22. Ansiöpäivärahopäätösten käsittelyajat 2009

Käsittelyaika päivinä	0-7	8-14	15-21	22-30	31- 60	61 -	yhteensä*	Keski- arvo	Medi- aani
Päätöksiä yhteensä	328 373	217 938	113 798	105 561	179 334	141 964	1 087 007		
%	30,2	20,0	10,5	9,7	16,5	13,1	100,0	27,6	14
Ammatinharjoittajien ja yrittäjien	77,2	10,1	5,1	2,8	3,5	1,2	1 371	7,9	1
Auto- ja Kuljetusalan Työntekijäin	20,0	12,5	17,1	12,2	26,5	11,8	24 592	30,2	22
Erityisalojen Toimihenkilöiden	28,2	15,1	14,3	14,7	23,3	4,4	15 077	23,1	18
Erityiskoulutettujen	40,3	16,0	7,4	8,9	22,7	4,7	12 865	20,8	11
IAET-kassa	20,6	7,9	3,9	4,2	13,8	49,6	60 086	60,4	59
Ilmailu- ja Rautatiekuljetusalan	80,3	9,6	3,1	3,2	2,5	1,3	2 772	9,0	4
Journalistien ja esittävien taiteilijoiden	48,5	11,1	7,4	7,5	13,9	11,6	7 653	24,4	8
Julkis- ja yksityisalojen toimihenkilöiden	52,0	28,7	9,6	4,5	4,0	1,2	20 221	11,1	7
Julkisten alojen teknisten	33,9	31,1	16,7	12,2	5,8	0,3	4 104	13,4	11
Julkisten ja hyvinvointialojen	32,9	32,7	13,3	10,1	7,0	3,9	93 596	17,1	10
Kemian	24,8	13,8	11,0	15,7	29,5	5,2	43 400	25,6	22
Lakimiesten	50,0	21,4	8,2	6,2	9,6	4,5	802	14,7	8
Lääkärien	44,8	21,6	11,9	9,7	10,1	1,9	268	18,6	9
Maa- meri- ja metsäalojen	42,6	23,8	15,5	10,8	6,3	0,9	5 589	13,8	9
Metallityöväen	12,3	18,3	9,6	7,4	22,1	30,3	143 701	43,9	35
Myyntin ja markkinoinnin ammattilaisten	32,8	16,5	10,5	15,5	21,4	3,4	10 500	20,9	15
Opettajien	52,1	14,5	7,9	13,6	10,4	1,5	29 730	15,2	7
Palvelualojen	27,8	36,6	14,3	8,1	10,5	2,8	117 012	17,1	11
Paperityöväen	36,5	9,1	8,2	8,2	12,8	25,2	24 547	37,2	17
Posti- ja logistiikka-alan	47,7	20,4	12,7	9,8	7,5	2,0	5 873	15,1	8
Puu- ja erityisalojen	25,0	17,0	15,6	17,2	21,1	4,0	58 438	22,9	18
Rahoitus- ja Erityisalojen	43,7	34,7	11,5	5,3	3,4	1,3	7 131	11,1	8
Rakennusalan	42,7	16,6	5,9	8,9	15,0	11,0	73 589	22,9	9
Seurakuntien Viran- ja Toimihaltijain	78,9	10,2	4,4	2,8	2,5	1,2	2 295	8,8	4
Suomen Elintarviketyöläisten	42,2	18,6	15,7	11,9	8,8	2,7	13 972	16,9	10
Suomen Merimies-Unionin	63,5	13,3	6,8	8,1	6,2	2,1	4 897	13,0	5
Suomen Yrittäjien	69,6	9,0	6,3	5,9	7,3	1,9	1 585	9,7	1
Super työttömyyskassa	36,4	21,2	14,6	13,0	12,1	2,7	21 706	17,4	11
Sähköalojen	35,8	16,4	14,6	20,0	11,2	2,1	9 581	17,7	14
Terveystieteiden	48,8	21,0	12,0	7,5	7,8	2,9	17 038	14,8	8
Toimihenkilöiden	19,2	7,7	8,0	12,0	21,4	31,7	56 094	48,3	34
Työttömyyskassa Nomit	60,3	8,4	16,1	8,8	4,4	1,9	6 524	11,7	2
Vakuutusväen	64,6	14,2	7,7	4,6	5,3	3,5	1 088	15,8	5
Valtion Virkamiesten	59,9	14,1	10,1	6,7	6,5	2,8	5 381	13,2	5
Viestintäalan	34,9	11,6	14,7	21,9	15,1	1,8	10 505	18,5	16
Yleinen työttömyyskassa YTK	31,3	20,6	8,4	8,1	22,2	9,4	173 424	25,6	13

*yhteensä - sarakkeen luvut sisältävät myös ne päätökset, joiden käsittelyaikatieto puuttuu (39 päätöstä, 0,004 %)



Liitetaulukko 23. Ansiopäivärahan hakijoille annetut kielteiset päätökset 2009

Ansiopäivärahan kielteiset päätökset työttömyysturvalain mukaisessa järjestyksessä	Lkm	%
1 luku		
Lomautettu ilman työsuhteen perusteita TTL 1 luku 1 § ja 4 luku 1 § sekä työsuhteen lakia 5 luku 2 § 3 mom.	191	
Ei asu Suomessa TTL 1 luku 8 § 6-7 mom.	9	
	200	0,0
2 luku		
Ei ole työnhakijana TTL 2 luku 1 §.	30 577	
Ei haae kokoaikatyötä TTL 2 luku 1 §.	119	
Ei ole työtön (toimiston lausunto) TTL 2 luku 1 §.	8 694	
Ei ole työtön (toimikunnan lausunto) TTL 2 luku 2 §.	61	
Estynyt olemasta työmarkkinoilla TTL 2 luku 3 §.	2 217	
Työllistyy päätoimisesti yrittäjänä tai omassa työssään TTL 2 luku 4-5 § ja 5 a §.	819	
Päätoiminen opiskelija TTL 2 luku 6 §.	941	
Ei ole työmarkkinoiden käytettävissä TTL 2 luku 8 §.	212	
Eronnut työstä tai itse aiheuttanut työsuhteen päättymisen (enintään viisi päivää) TTL 2 luku 9 § 1 mom.	40	
Eronnut työstä tai itse aiheuttanut työsuhteen päättymisen (yli viisi päivää) TTL 2 luku 9 § 1 mom.	10 335	
Ei työmarkkinoilla kuutta viikkoa kuuden kuukauden aikana TTL 2 luku 11 § 1 mom.	271	
Kiellätynyt enintään viisi päivää kestävästä työstä tai oma menettely estänyt työsuhteen syntyminen TTL 2 luku 12 §.	86	
Kiellätynyt yli viisi päivää kestävästä työstä tai oma menettely estänyt työsuhteen syntyminen TTL 2 luku 12 §.	1 259	
Kiellätynyt kolmen ensimmäisen kuukauden aikana ammattilaitoa vastaavasta yli viisi päivää kestävästä työstä TTL 2 luku 12 ja 13 §.	8	
Kiellätynyt koulutuksesta tai oma menettely estänyt koulutukseen valitsemisen TTL 2 luku 16 § 1 mom.	1 097	
Eronnut tai erolettu koulutuksesta TTL 2 luku 16 § 1 mom.	479	
Kiellätynyt työnhakusuunnitelman laatimisesta tai työllistymisohjelman tarkistamisesta TTL 2 luku 18 § 1 mom.	485	
Kiellätynyt työkokeilusta, työelämävalmennuksesta tai työllistymistä edistävästä toimenpiteestä TTL 2 luku 18 § 2 ja 3 mom.	31	
Keskeyttänyt työkokeilun, työelämävalmennuksen tai työllistymistä edistävästä toimenpiteestä TTL 2 luku 19 § 1 mom.	64	
Laiminlyönyt työnhakusuunnitelman tai työllistymisohjelman toteuttamisen TTL 2 luku 20 § 1 mom.	148	
Toistuva työstä tai koulutuksesta kieltäytyminen (3 kuukautta) TTL 2 luku 21 §.	108	
Ei ole ollut työssä tai koulutuksessa kolmea kuukautta TTL 2 luku 21 §.	1	
	58 052	13,3
3 luku		
Korvauspäivien lukumäärä TTL 3 luku 2 §.	34 327	
Sairausvakuutuslain mukainen päiväraha TTL 3 luku 3 § 1 mom.	9 322	
Työkyvyttömyyseläke, kuntoutustuki tai muun lain mukainen työkyvyttömyyden perusteella maksettu etuus TTL 3 luku 3 § 1 mom.	3 000	
Maksettu sairauspäivärahaa enimmäisaika, työkyvyttömyyseläkehakemus ei vireillä TTL 3 luku 3 § 3 mom.	55	
Maksettu sairauspäivärahaa enimmäisaika, ei selvitystä työkyvyn mukaisesta työstä TTL 3 luku 3 § 3 mom.	24	
Ei työttömyysetuuden saajana työkyvyttömäksi tullessaan TTL 3 luku 3 § 4 mom.	1 134	
Päiväraha, muu lakisääteinen korvaus tai sairausajan palkka sairausvakuutuslain omavastuujalta TTL 3 luku 3 § 4 mom.	43	
Sairausajan palkka tai muu vastaava korvaus kokoaikatyön perusteella TTL 3 luku 3 § 3 mom.	265	
Koulutuspäiväraha TTL 3 luku 4 § 1 mom.	36	
Vanhuseläke TTL 3 luku 4 § 2 mom. 1 kohta.	90	
Varhennettu vanhuseläke TTL 3 luku 4 § 2 mom. 1 kohta.	14	
Yksilöllinen varhaiseläke TTL 3 luku 4 § 2 mom. 1 kohta.	3	
Työttömyyseläke TTL 3 luku 4 § 2 mom. 2 kohta.	63	
Äitisyraha TTL 3 luku 4 § 2 mom. 3 kohta.	106	
Eritysisäilyraha TTL 3 luku 4 § 2 mom. 3 kohta.	3	
Isyysraha TTL 3 luku 4 § 2 mom. 3 kohta.	311	
Vanhempainraha TTL 3 luku 4 § 2 mom. 3 kohta.	98	
Raskauden ja synnytyksen vuoksi myönnetty loma TTL 3 luku 4 § 2 mom. 3 kohta.	1	
Erityishoitoraha TTL 3 luku 4 § 2 mom. 3 kohta.	70	
Luopumistuki TTL 3 luku 4 § 2 mom. 4 kohta.	1	
Kuntoutusraha tai ansionmenetyksen korvaus kuntoutuksen perusteella TTL 3 luku 4 § 2 mom. 5 kohta.	1 459	
Koulutustuki TTL 3 luku 4 § 2 mom. 6 kohta.	1 690	
Irtisanomissajan palkka tai sitä vastaava korvaus TTL 3 luku 5 § 1 kohta.	3 075	

Liitetaulukko 23. Ansiopäivärahan hakijoille annetut kielteiset päätökset 2009

Ansiopäivärahan kielteiset päätökset työttömyysturvalain mukaisessa järjestyksessä	Lkm	%
Vuosiloma-ajan palkka TTL 3 luku 5 § 2 kohta.	8 750	
Lain tai työ- tai virkaehtosopimuksen mukaiseen työajan lyhentämiseen perustuva vapaa TTL 3 luku 5 § 3 kohta.	145	
Muu työnantajalta saatu taloudellinen etuus TTL 3 luku 6 § 1 ja 4 mom.	497	
Lomakorvaus TTL 3 luku 6 § 2 ja 4 mom.	97 790	
Lomakorvaus ja työnantajalta saatu taloudellinen etuus TTL 3 luku 6 § 1, 2 ja 4 mom.	3 658	
Työaikapankista maksettu rahakorvaus TTL 3 luku 6 § 3 ja 4 mom.	9	
Jaksotettu myyntivoitto TTL 3 luku 7 § 1 mom.	33	
Työriitä TTL 3 luku 8 §.	1	
	110 883	38,1
4 luku		
Lyhennetty työaika, ei ole kysymys lain tarkoittamasta lomautuksesta eikä osa-aikaistamisesta TTL 4 luku 1 § 1 mom. 1 ja 2 kohta.	264	
Vastaanottanut yli kaksi viikkoa kestävä kokoaikatyön TTL 4 luku 1 § 3 kohta.	9 944	
Työaika ei valvottavissa TTL 4 luku 1 ja 3 §.	62	
Työaika ylittää 75 prosenttia TTL 4 luku 3 § 1 mom.	48 163	
Työaika ylittää 75 prosenttia työaikain mukaisesta työstä TTL 4 luku 3 § 1 mom.	68	
Työsopimuksen mukainen työaika ylittää 75 prosenttia TTL 4 luku 3 § 2 mom.	301	
Jaksotyössä kuukausipalkan perusteena oleva keskimääräinen työaika ylittää 75 prosenttia TTL 4 luku 3 § 2 mom.	1	
Työtulo soviteltu, ei maksettavaa - sovittelevä 50 prosenttia TTL 4 luku 4 ja 5 §.	4 523	
Yritystoiminnan työtulo soviteltu, ei maksettavaa - sovittelevä 50 prosenttia TTL 4 luku 4 ja 5 §.	26	
Työtulo soviteltu ja lakisääteinen etuus, ei maksettavaa - sovittelevä 50 prosenttia TTL 4 luku 4, 5 ja 7 §.	107	
Yritystoiminnan työtulo soviteltu ja lakisääteinen etuus, ei maksettavaa - sovittelevä 50 prosenttia TTL 4 luku 4, 5 ja 7 §.	6	
Työtulo soviteltu ja lisäeläke, ei maksettavaa - sovittelevä 50 prosenttia TTL 4 luku 4 ja 5 §, 7 § 3 mom.	18	
Työtulo soviteltu ja lasten kotihoidon tuki, ei maksettavaa - sovittelevä 50 prosenttia TTL 4 luku 4, 5 ja 8 §.	37	
Yritystoiminnan työtulo soviteltu ja lasten kotihoidon tuki, ei maksettavaa - sovittelevä 50 prosenttia TTL 4 luku 4, 5 ja 8 §.	1	
Työtulo ja yritystoiminnan työtulo soviteltu, ei maksettavaa - sovittelevä 50 prosenttia TTL 4 luku 4 ja 5 §.	1	
Työtulo soviteltu, ei maksettavaa - 90 prosentin sääntö TTL 4 luku 5 § 2 mom.	23 863	
Yritystoiminnan työtulo soviteltu, ei maksettavaa - 90 prosentin sääntö TTL 4 luku 5 § 2 mom.	97	
Työtulo soviteltu ja lakisääteinen etuus, ei maksettavaa - 90 prosentin sääntö TTL 4 luku 5 § 2 mom. ja 7 §.	267	
Yritystoiminnan työtulo soviteltu ja lakisääteinen etuus, ei maksettavaa - 90 prosentin sääntö TTL 4 luku 5 § 2 mom. ja 7 §.	4	
Työtulo soviteltu ja lisäeläke, ei maksettavaa - 90 prosentin sääntö TTL 4 luku 5 § 2 mom. ja 7 § 3 mom.	21	
Työtulo soviteltu ja lasten kotihoidon tuki, ei maksettavaa - 90 prosentin sääntö TTL 4 luku 5 § 2 mom. ja 8 §.	212	
Yritystoiminnan työtulo soviteltu ja lasten kotihoidon tuki, ei maksettavaa - 90 prosentin sääntö TTL 4 luku 5 § 2 mom. ja 8 §.	3	
Työtulo soviteltu, ei maksettavaa - korotettu ansio-osa, 100 prosentin sääntö TTL 4 luku 5 § 3 mom.	37	
Yritystoiminnan työtulo soviteltu, ei maksettavaa - korotettu ansio-osa, 100 prosentin sääntö TTL 4 luku 5 § 3 mom.	1	
Työtulo soviteltu ja lakisääteinen etuus, ei maksettavaa - korotettu ansio-osa, 100 prosentin sääntö TTL 4 luku 5 § 3 mom. ja 7 §.	3	
Lakisääteinen etuus, ei maksettavaa TTL 4 luku 7 §.	37	
Lisäeläke, ei maksettavaa TTL 4 luku 7 § 3 mom.	7	
Työtulo soviteltu, ei maksettavaa - työllistymisohjelmallisä, 100 prosentin sääntö TTL 4 luku 5 § 3 mom.	12	
Yritystoiminnan työtulo soviteltu, ei maksettavaa - työllistymisohjelmallisä, 100 prosentin sääntö TTL 4 luku 5 § 3 mom.	5	
Työtulo soviteltu ja lakisääteinen etuus, ei maksettavaa - työllistymisohjelmallisä, 100 prosentin sääntö TTL 4 luku 5 § 3 mom. ja 7 §.	1	
	88 092	20,2
5 luku		
Ei jäsen TTL 5 luku 2 § 1 mom. ja 6 § 1 mom. ja TKL 3 §.	405	
Ei jäsen kymmentä kuukautta TTL 5 luku 2 § 1 mom. ja TKL 3 §.	1 179	
Työssäoloehto ei ole täytynyt (alkuehto) TTL 5 luku 2 § 1 mom., 3 § 1 mom., 4 § ja 14 luku 1 a §.	1 986	
Työssäoloehto ei ole täytynyt (paluu- tai nollausehto) TTL 5 luku 2 § 1 mom., 3 § 2 mom., 4 § ja 14 luku 1 a §.	658	
Työssäoloehto ei ole täytynyt opetusalaalla (alkuehto) TTL 5 luku 2 § 1 mom. ja 3 § 1 mom. sekä 4 § 5 mom. 1 kohta ja asetus TTL:n täyt.panosta 4 §. asetus TTL:n täyt.panosta 4 §.	27	
Työssäoloehto ei ole täytynyt kotityöntekijän osalta (alkuehto) TTL 5 luku 2 § 1 mom., 3 § 1 mom., 4 § 5 mom. 2 kohta ja 14 luku 1 a §. ja asetus TTL:n täyt.panosta 4 §.	6	
Muusta pohjoismaasta muuttanut - jäsenyydessä yli 8 viikon katkos TTL 5 luku 2 § 1 mom. ja 3 § 1-3 mom. sekä 4 §, ja TKL 3 §. ja Pohj.m. sotusop. 12 art. ja sen täyt.p.sop. 8 artikla.	3	
Yrittäjänä yli 18 kuukautta TTL 5 luku 2 § 1 mom., 3 § ja 4 §.	67	
Yrittäjän työssäoloehto ei ole täytynyt TTL 5 luku 6 § 1 mom. ja 7 § ja asetus TTL:n täyt.panosta 8 § 1 mom.	36	
Yrittäjän työssäoloehto ei ole täytynyt, jälkisuojaja-aika päättynyt TTL 5 luku 3 § 4 mom. ja 6 § 1 mom. sekä 7 § ja asetus TTL:n täyt.panosta 8 § 1 mom.	11	
Muusta valtiosta muuttanut, ei neljän viikon työssäolo Suomessa TTL 5 luku 9 §.	24	



Liitetaulukko 23. Ansiopäivärahan hakijoille annetut kielteiset päätökset 2009

Ansiopäivärahan kielteiset päätökset työttömyysturvalain mukaisessa järjestyksessä	Lkm	%
Poissa työmarkkinoilta yli kuusi kuukautta TTL 5 luku 10 § 1 ja 4 mom., 2 § 1 mom., 3 § 1 ja 2 mom. ja 4 §.	365	
Poissa työmarkkinoilta yli vuoden TTL 5 luku 10 § 2 ja 4 mom., 6 § 1 mom. ja 7 §	3	
Työnhakijana muussa valtiossa yli kolme kuukautta, ei neljän viikon työssäoloa Suomessa TTL 5 luku 11 §.	13	
Ostavastuu-aika ei ole täytynyt TTL 5 luku 13 § 1 mom.	15 330	
Työtön vain omavastuuajan TTL 5 luku 13 § 1 mom.	16 641	
	32 352	8,4
6 luku		
500 päivää täytynyt koulutuspäivärahaa maksettaessa TTL 6 luku 7 § ja 10 luku 6 § 2 mom.	47	
Ei ole täytynyt palkansaajan työssäoloa 500 päivän jälkeen TTL 6 luku 8 §, 5 luku 2 § 1 mom., 3 § 2 mom., 4 § ja 14 luku 1 a §.	66	
Ei ole täytynyt yrittäjän työssäoloa 500 päivän jälkeen TTL 6 luku 8 §, 5 luku 6 § 1 mom. ja 7 §, ja asetus TTL:n täyt.panosta 8 § 1 mom.	1	
Työllistymisohjelmassa - oikeus lisäpäiviin TTL 6 luku 3 a § 4 mom.	2	
Työllistymisohjelmassa - työnhakuun liittyvä valmennus tai työkokeilu päätynyt TTL 6 luku 3 a § 2 mom.	18	
Työllistymisohjelmassa, maksettu enimmäisaika 20 päivää TTL 6 luku 3 b § 1 mom.	1 801	
Työllistymisohjelmassa - työsuhteen irtisanomisperuste riitautettu TTL 6 luku 3 a § 3 mom.	28	
Työllistymisohjelmassa - ei laadittu työllistymisohjelmaa TTL 6 luku 3 a § 1 mom.	360	
Työllistymisohjelmassa - ei ole menettänyt työtään taloudellisista ja tuotannollisista syistä TTL 6 luku 3 a § 1 mom. 1 kohta.	280	
Työllistymisohjelmassa - työhistoria ei täyty TTL 6 luku 3 a § 1 mom. 1 kohta.	60	
Työllistymisohjelmassa - määräaikaisen työntekijän työhistoria ei täyty TTL 6 luku 3 a § 1 mom. 2 kohta.	88	
	2 751	0,6
7 luku		
Paikkatuki TTL 7 luku 1 § 4 mom.	20	
	20	0,0
11 luku		
Hakemus myöhästynyt TTL 11 luku 1 § 2 mom.	6 933	
Ei ole antanut tarvittavia tietoja TTL 11 luku 2 § 1 mom.	3 736	
Ei maksettavaa, määrä alle 50 prosenttia peruspäivärahasta - työtulo TTL 11 luku 5 § 2 mom. sekä 4 luku 4 ja 5 §.	1 018	
Ei maksettavaa, määrä alle 50 prosenttia peruspäivärahasta - yritystoiminnan työtulo TTL 11 luku 5 § 2 mom. sekä 4 luku 4 ja 5 §.	9	
Ei maksettavaa, määrä alle 50 prosenttia peruspäivärahasta - työtulo ja lakisääteinen etuus TTL 11 luku 5 § 2 mom. sekä 4 luku 4, 5 ja 7 §.	15	
Ei maksettavaa, määrä alle 50 prosenttia peruspäivärahasta - työtulo ja lasten kotihoidon tuki TTL 11 luku 5 § 2 mom. sekä 4 luku 4, 5 ja 8 §.	4	
Ei maksettavaa, määrä alle 50 prosenttia peruspäivärahasta - lakisääteinen etuus TTL 11 luku 5 § 2 mom. sekä 4 luku 7 §.	5	
Ei maksettavaa, määrä alle 50 prosenttia peruspäivärahasta - lisäeläke TTL 11 luku 5 § 2 mom. sekä 4 luku 7 § 3 mom.	2	
	11 722	2,7
Muut		
Muu työvoimapolitiittinen syy Muu syy.	426	
Muu yleinen peruste, (käsitteitä laati päätöstekstin itse) Ei valmista perustelutekstiä.	16 204	
	16 630	3,8
Ansiopäivärahan lakkautuspäätökset		
Ei ole työnhakijana TTL 2 luku 1 §.	2 399	
Ei hae kokoaikatyötä TTL 2 luku 1 §.	26	
Ei ole työtön (toimiston lausunto) TTL 2 luku 1 §.	1 504	
Ei ole työtön (toimikunnan lausunto) TTL 2 luku 2 §.	9	
Estynyt olemasta työmarkkinoilla TTL 2 luku 3 §.	109	
Työllistyy päätoimisesti yrittäjänä tai omassa työssään TTL 2 luku 4-5 § ja 5 a §.	76	
Päätösinen opiskelija TTL 2 luku 6 §.	92	
Ei ole työmarkkinoiden käytettävissä TTL 2 luku 8 §.	12	
Toistuva työstä tai koulutuksesta kieltäytyminen (3 kuukautta) TTL 2 luku 21 §.	61	
65 vuoden täyttäminen TTL 3 luku 1 §.	54	
68 vuoden täyttäminen TTL 3 luku 1 § 2 mom.	2	
Sairausvakuutuslain mukainen päiväraha TTL 3 luku 3 § 1 mom.	744	
Työkyvyttömyyseläke, kuntoutustuki tai muun lain mukainen työkyvyttömyyden perusteella maksettu etuus TTL 3 luku 3 § 1 mom.	238	
Sairausajan palkka tai muu vastaava korvaus kokoaikatyön perusteella TTL 3 luku 3 § 3 mom.	4	
Koulutuspäiväraha TTL 3 luku 4 § 1 mom.	5	
Vanhuseläke TTL 3 luku 4 § 2 mom. 1 kohta.	203	

Liitetaulukko 23. Ansiopäivärahan hakijoille annetut kielteiset päätökset 2009

Ansiopäivärahan kielteiset päätökset työttömyysturvalain mukaisessa järjestyksessä	Lkm	%
Varhennettu vanhuuseläke TTL 3 luku 4 § 2 mom. 1 kohta.	14	
Yksilöllinen varhaiseläke TTL 3 luku 4 § 2 mom. 1 kohta.	9	
Työttömyyseläke TTL 3 luku 4 § 2 mom. 2 kohta.	109	
Äitiysraha TTL 3 luku 4 § 2 mom. 3 kohta.	95	
Eriytisäititysraha TTL 3 luku 4 § 2 mom. 3 kohta.	2	
Isyysraha TTL 3 luku 4 § 2 mom. 3 kohta.	5	
Vanhempainraha TTL 3 luku 4 § 2 mom. 3 kohta.	3	
Eriytisohitoraha TTL 3 luku 4 § 2 mom. 3 kohta.	1	
Kuntoutusraha tai ansionmenetykskorvaus kuntoutuksen perusteella TTL 3 luku 4 § 2 mom. 5 kohta.	29	
Koulutustuki TTL 3 luku 4 § 2 mom. 6 kohta.	108	
Korotettu ansio-osa, maksettu enimmäisaika 150 päivää TTL 6 luku 3 § 3 mom.	4 750	
500 työttömyyspäivän enimmäismaksuaika täyttynyt palkansaajalla TTL 6 luku 7 ja 8 §, 5 luku 2 § 1 mom., 3 § 2 mom., 4 § ja 14 luku 1 a §.	10 863	
500 työttömyyspäivän enimmäismaksuaika täyttynyt yrittäjällä TTL 6 luku 7 ja 8 § sekä 5 luku 2 § 1 mom., 3 § 2 mom., 6 § 1 mom. ja 7 § 1 mom.	72	
500 työttömyyspäivän enimmäismaksuaika täyttynyt, ei lisäpäiväoikeutta yritystoiminnan vuoksi TTL 6 luku 7, 8 ja 9 § sekä 5 luku 2 § 1 mom., 3 § 2 mom., 6 § 1 mom. ja 7 § 1 mom.	44	
500 työttömyyspäivän enimmäismaksuaika täyttynyt, ei oikeutta lisäpäiviin - ei täyttänyt 59 vuotta TTL 6 luku 7-8 §, 9 § 2 mom. 1 kohta, 5 luku 2 § 1 mom., 3 § 2 mom., 4 § ja 14 luku 1 a §.	59	
500 työttömyyspäivän enimmäismaksuaika täyttynyt, ei oikeutta lisäpäiviin - työhistoria ei täyty TTL 6 luku 7-8 §, 9 § 2 mom. 2 kohta, 5 luku 2 § 1 mom., 3 § 2 mom., 4 § ja 14 luku 1 a §.	4	
500 päivän enimmäisaika täyttynyt yli 60-vuotiaalla TTL 6 luku 9 § 1 mom.	4 292	
Lisäpäivät ja 60 vuoden ikä (syntynyt ennen vuotta 1950) TTL 6 luku 9 § 1 mom.	6 344	
Työllistymisohjelmallisä - oikeus lisäpäiviin TTL 6 luku 3 a § 4 mom.	1	
Työllistymisohjelmallisä - työnhakuun liittyvä valmennus tai työkokeilu päättynyt TTL 6 luku 3 a § 2 mom.	112	
Työllistymisohjelmallisä, maksettu enimmäisaika 185 päivää TTL 6 luku 3 b § 1 mom.	96	
Työllistymisohjelmallisä, maksettu enimmäisaika 20 päivää TTL 6 luku 3 b § 1 mom.	9 676	
Palkkatuki TTL 7 luku 1 § 4 mom.	1	
Muu työvoimapolitiininen syy Ei valmista perustelutekstää.	9	
Muu yleinen peruste, (käsittelijä laati päätöstekstin itse) Muu syy.	64	
	36 762	9,7
Päätökset, jotka annettu vanhojen fraasien perusteella		
Hakija työllistyy TTL 2 luku 1 §.	57	
Sairausvakuutuslain mukainen päiväraha TTL 5 § 1 mom. 6 kohta ja 3 mom.	1	
Koulutustuki TTL 5 § 1 mom. 10 a kohta.	2	
Kuntoutusraha tai ansionmenetykskorvaus kuntoutuksen perusteella TTL 5 § 1 mom. 12 kohta.	2	
Irtisanomisajan palkka tai sitä vastaava korvaus TTL 5 § 1 mom. 13 kohta.	1	
Lomakorvaus TTL 5 § 1 mom. 15 kohta.	1	
Työssäoloehto ei ole täyttynyt työalalla, jossa ei ole työehtosopimusta TTL 5 luku 4 § 3 mom. ja 14 luku 1 a §	2	
Työllistymisohjelmallisä - ei jäsen kymmentä kuukautta TTL 6 luku 3 a § 1 mom. 3 kohta	3	
Eronnut työstä (yli viisi päivää) TTL 9 § 1 mom.	1	
Kiellätynyt työnhakusuunnitelman laatimisesta tai laiminlyönyt sen noudattamisen TTL 9 § 4 mom.	2	
Ei jäsen kymmentä kuukautta TTL 16 § 1 mom.	2	
Työssäoloehto ei ole täyttynyt TTL 16 § 1 ja 2 mom.	1	
Yritystoiminnan tötulo soviteltu, ei maksettavaa - sovittelu 50 prosenttia TTL 18 §.	1	
Korvauspäivien lukumäärä TTL 26 § 1 mom.	1	
Lisäpäivät ja 60 vuoden ikä TTL 26 § 2 mom.	3	
Hakemus myöhästynyt TTL 28 § 5 mom.	3	
Ei ole antanut tarvittavia tietoja TTL 28 § 5 mom. ja A TTL:n täyt.panosta 1 §.	2	
	85	0,0
Yhteensä ansiopäivärahan hylkäävät päätökset	380 322	87,2
Yhteensä (lakkautuspäätökset mukaan lukien)	422 682	100,0

Työttömyyskassat 2009

13.10.2010

54 (87)

Liitetaulukko 24. Takaisinperintäpäätökset 2009

	Takaisinperintäpäätökset yhteensä		Peritty takaisin €	Jätetty perimättä takaisin (takautuva eläke)	
	kpl	€		kpl	€
Yhteensä	13 119	14 109 569	13 235 429	953	600 632
Ammatinharjoittajien ja yrittäjien	42	42 967	20 255	8	2 260
Auto- ja Kuljetusalan Työntekijäin	405	865 016	745 379	50	44 158
Erityisalojen Toimihenkilöiden	204	217 218	186 410	11	4 736
Erityiskoulutettujen	156	105 547	107 897	7	3 685
IAET-kassa	358	431 623	375 926	17	7 097
Ilmailu- ja Rautatiekuljetusalan	43	51 573	55 473	3	557
Journalistien ja esittävien taiteilijoiden	58	53 393	53 330	2	1 354
Julkis- ja yksityisalojen toimihenkilöiden	415	330 170	298 666	32	14 361
Julkisten alojen teknisten	66	170 214	120 916	4	7 106
Julkisten ja hyvinvointialojen	1 441	1 479 292	1 458 100	146	80 044
Kemian	560	538 731	412 262	60	15 342
Lakimiesten	13	4 498	12 411	0	0
Lääkärien	8	10 492	11 465	0	0
Maa- meri- ja metsäalojen	56	80 582	81 929	0	0
Metallityöväen	1 325	1 418 171	1 516 210	48	61 375
Myyntin ja markkinoinnin ammattilaisten	103	189 638	201 256	6	7 823
Opettajien	514	408 742	369 823	14	16 608
Palvelualojen	1 660	1 269 068	1 253 085	148	89 286
Paperityöväen	131	428 001	405 115	9	3 167
Posti- ja logistiikka-alan	153	221 250	174 883	18	7 686
Puu- ja erityisalojen	285	339 327	371 693	30	16 514
Rahoitus- ja Erityisalojen	101	92 263	98 780	17	4 222
Rakennusalan	820	979 352	774 449	7	1 374
Seurakuntien Viran- ja Toimihaltijain	14	21 962	24 875	6	631
Suomen Elintarviketyöläisten	251	380 071	310 322	28	14 799
Suomen Merimies-Unionin	118	181 378	183 565	10	9 095
Suomen Yrittäjäin	44	65 484	100 929	7	2 323
Super työttömyyskassa	391	341 479	264 188	39	16 831
Sähköalojen	83	131 092	201 478	5	1 920
Terveystieteiden	444	337 640	293 133	40	24 858
Toimihenkilöiden	541	624 983	572 169	36	37 317
Työttömyyskassa Nimit	113	44 615	63 267	5	4 775
Vakuutusväen	38	53 454	52 516	3	194
Valtion Virkamiesten	117	108 383	86 774	6	2 584
Viestintäalan	149	151 960	107 313	10	7 559
Yleinen työttömyyskassa YTK	1 899	1 939 941	1 869 187	121	88 991



Työttömyyskassat 2009

13.10.2010

55 (87)

Liitetaulukko 24. Takaisinperintäpäätökset 2009

	Luopumiset							
	Kohtuullisuus		Vähäinen määrä		Tarkoituksenmukaisuus		Kustannukset	
	kpl	€	kpl	€	kpl	€	kpl	€
Yhteensä	336	449 620	1 317	57 808	133	189 741	32	10 946
Ammatinharjoittajien ja yrittäjien	2	57	4	4 588	0	0	0	0
Auto- ja Kuljetusalan Työntekijäin	4	2 834	25	320	7	16 561	1	62
Erytisalojen Toimihenkilöiden	1	1 068	14	501	1	5 276	0	0
Erytiskoulutettujen	4	4 250	18	408	3	4 389	0	0
IAET-kassa	3	5 100	20	134	0	0	0	0
Ilmailu- ja Rautatiekuljetusalan	0	0	0	0	0	0	0	0
Journalistien ja esittävien taiteilijoiden	1	181	1	38	0	0	0	0
Julkis- ja yksityisalojen toimihenkilöiden	5	3 513	1	1	5	14 923	0	0
Julkisten alojen teknisten	0	0	6	133	0	0	0	0
Julkisten ja hyvinvointialojen	36	45 410	172	6 406	25	29 059	0	0
Kemian	18	5 064	100	4 234	0	0	0	0
Lakimiesten	0	0	0	0	0	0	0	0
Lääkärien	0	0	0	0	0	0	0	0
Maa- meri- ja metsäalojen	0	0	0	0	0	0	0	0
Metallityöväen	40	46 202	38	428	6	3 035	0	0
Myyntin ja markkinoinnin ammattilaisten	2	3 905	4	181	3	12 311	0	0
Opettajien	7	8 431	54	2 336	7	17 479	3	30
Palvelualojen	65	83 098	276	14 902	5	3 523	18	699
Paperityöväen	9	18 405	16	794	0	0	0	0
Posti- ja logistiikka-alan	0	0	4	136	5	13 377	0	0
Puu- ja erityisalojen	10	9 632	71	3 055	0	0	0	0
Rahoitus- ja Erytisalojen	2	252	7	177	0	0	0	0
Rakennusalan	20	25 141	30	889	6	16 647	1	8 443
Seurakuntien Viran- ja Toimenhaltijain	0	0	1	10	0	0	0	0
Suomen Elintarviketyöväen	18	12 229	10	410	0	0	0	0
Suomen Merimies-Unionin	1	3 135	5	36	3	1 042	0	0
Suomen Yrittäjien	0	0	1	115	0	0	0	0
Super työttömyyskassa	8	8 809	5	377	0	0	0	0
Sähköalojen	3	2 367	16	665	1	1 229	0	0
Terveystieteiden	2	1 752	53	1 146	1	731	0	0
Toimihenkilöiden	5	11 757	7	140	0	0	0	0
Työttömyyskassa Nimit	0	0	33	1 197	2	2 517	0	0
Vakuutusväen	3	980	2	113	0	0	1	990
Valtion Virkamiesten	1	200	12	323	0	0	0	0
Viestintäalan	8	3 113	21	957	0	0	1	35
Yleinen työttömyyskassa YTK	58	142 736	290	12 660	53	47 641	7	687



**Liitetaulukko 25.
Tuloslaskelman ja taseen yksityiskohtainen erittely
2008–2009**

	2009 €	2008 €	Muutos % 08-09
VAKUUTUSMAKSUTUOTOT			
Jäsenmaksut	131 235 399,01	130 764 815,38	
Jäsenmaksujen oikaisut	-186 226,19	-104 142,69	
	131 049 172,82	130 660 672,69	0,30
VAKUUTUSTOIMINNAN MUUT TUOTOT			
Sosiaali- ja terveysministeriön osuus hallintokuluihin			
STM:n osuus hallintokuluihin, jäsenmäärän perusteella	510 230,33	484 709,75	
STM:n osuus hallintokuluihin, ansiopäivärahat	6 228 871,41	4 049 705,64	
STM:n osuus hallintokuluihin, vuorottelukorvaukset	290 134,80	358 703,55	
STM:n osuus hallintokuluihin, koulutuspäivärahat	74 228,65	62 845,77	
Oikaisuerä edelliseltä vuodelta	32,67	-29,38	
	7 103 497,86	4 955 935,33	43,33
STM:n osuus hallintokuluihin, opintososiaaliset etuudet	720 018,08	585 757,73	
Oikaisuerä edelliseltä vuodelta	-10,65	-0,01	
	720 007,43	585 757,72	22,92
Työttömyysvakuutusrahaston osuus hallintokuluihin			
TVR:n osuus hallintokuluihin, jäsenmäärän perusteella	510 230,32	484 709,55	
TVR:n osuus hallintokuluihin, ansiopäivärahat	6 228 871,41	4 049 705,64	
TVR:n osuus hallintokuluihin ansioprvpäästösten perusteella	2 153 518,00	1 387 216,00	
TVR:n osuus hallintokuluihin, vuorottelukorvaukset	290 134,80	358 703,55	
TVR:n osuus hallintokuluihin, opintososiaaliset etuudet	720 002,11	585 757,73	
TVR:n osuus hallintokuluihin op.sos.etuuspäätösten perusteella	102 960,00	81 152,00	
TVR:n osuus hallintokuluihin, koulutuspäivärahat	74 228,65	63 045,77	
TVR:n osuus hallintokuluihin koulutusprv ptsten perusteella	12 270,00	10 552,00	
Oikaisuerä edelliseltä vuodelta	-22,37	-2 755,82	
	10 092 192,92	7 018 086,42	43,80
Muut vakuutustoiminnan tuotot	27 111,43	39 270,99	
Osuudet hallintokuluihin ja muut vakuutustoiminnan tuotot yhteensä	17 942 809,64	12 599 050,46	
T u o t o t y h t e e n s ä	148 991 982,46	143 259 723,15	4,00
KORVAUSKULUT			
Maksetut korvaukset			
Ansiopäivärahat			
Lisäpäivien ansiopäivärahat	-66 972 368,86	-137 409 109,37	
Lisäpäivien ansiopr:n korotetut ansio-osat (2003 korotetut ansio-osat)	-89 129,50	-20 947,30	
Lomautusajan ja sääestepäivien ansiopäivärahat	-451 527 878,16	-92 315 121,57	
Lomautusajan ansipvr:n korotetut ansio-os ja työll.ohj.lisät	-723 809,91	-150 870,24	
Muut ansiopäivärahat, palkansaajat	-1 227 951 223,28	-907 588 492,28	
Muiden ansiopäivärahojen korotetut ansio-osat ja työll.ohj.lisät	-25 328 794,91	-13 102 647,02	
Yrittäjien maksamat ansiopäivärahat	-7152265,59	-6 544 113,63	
Pohjoismaiden maksamat netto-osuudet	81 099,85	66 872,87	
Ansiopäivärahat yhteensä	-1 779 664 370,36	-1 157 064 428,54	53,81
Vuorottelukorvaukset	-82 895 646,05	-102 486 731,24	-19,12
Ansiopäivärahat ja vuorottelukorvaukset yhteensä	-1 862 560 016,41	-1 259 551 159,78	47,87
Opintososiaaliset etuudet			
Opintososiaaliset etuudet, perusosat	-73 605 663,59	-62 146 958,98	
Yrittäjien opintosos.etuudet, perusosat ja lapsikorotukset	-309 815,93	-251 975,88	
Opintososiaaliset etuudet, ansio-osat	-83 424 416,78	-66 665 134,97	
Op.sos. etuuksien korotetut ansio-osat ja työll. ohj.lisät	-13 655 849,41	-7 769 251,67	
Yrittäjien opintosos.etuudet, ansio-osat	-185 343,27	-157 755,95	
Opintososiaaliset etuudet, lapsikorotukset	-9 551 555,95	-8 303 319,64	
Opintososiaaliset etuudet, ylläpitokorvaukset	-24 889 773,01	-21 981 521,38	
Yrittäjien opintosos.etuudet, ylläpitokorvaukset	-96 536,00	-80 384,00	
	-205 718 953,94	-167 356 302,47	22,92
Koulutuspäivärahat			
Koulutuspäivärahat, palkansaajat	-20 522 230,46	-17 422 553,08	
Koulutuspäivärahojen korotetut ansio-osat	-568 848,97	-433 266,01	
Yrittäjien koulutuspäivärahat	-117 119,55	-100 120,51	
	-21 208 198,98	-17 955 939,60	18,11



Työttömyyskassat 2009

13.10.2010

57 (87)

Liitetaulukko 25. Tuloslaskelman ja taseen yksityiskohtainen erittely 2008–2009

	2009 €	2008 €	Muutos % 08-09
Yrittäjäkassan osuus yrittäjien jälkisuojatuksista			
Muut ansiopäivärahat	-60 098,77	-39 267,30	
Koulutuspäivärahat	-2 009,41	-4 687,17	
Opintososiaalisten etuuksien ansio-osat	-3 495,51	-5 074,05	
Oikaisuerä edelliseltä vuodelta	-65 603,69	-49 028,52	
Maksetut korvaukset yhteensä	-2 089 552 773,02	-1 444 912 430,37	44,61
Muiden osuudet korvauksista			
Sosiaali- ja terveystieteiden ministeriö			
STM:n osuus muista ansiopäivärahoista	554 566 431,74	416 561 884,25	
STM:n osuus yrittäjien ansiopäivärahoista ja lapsikorotuksista	4 227 377,23	3 763 362,86	
STM:n osuus vuorottelukorvauksista	34 020 669,61	42 006 862,96	
STM:n osuus koulutuspäivärahoista	8 738 256,23	7 608 427,92	
STM:n osuus yrittäjien koulutuspäivärahoista ja lapsikorotuksista	76 574,32	63 608,87	
Oikaisuerä edelliseltä vuodelta	-1 311,65	74,72	
Yhteensä	601 627 997,48	470 004 221,58	28,00
Sosiaali- ja terveystieteiden ministeriö			
STM:n osuus opintososiaalisten etuuksien perusosista	73 605 663,59	62 143 317,98	
STM:n osuus op.sos. etuuksien yritt.ansiopvr perusos. ja lapsikor.	309 815,93	251 975,88	
STM:n osuus opintosos. etuuksien ylläpitokorvauksista	24 889 773,01	21 985 162,38	
STM:n osuus yrittäjien op.sos. etuuksien ylläpitokorvauksista	96 536,00	80 384,00	
Oikaisuerä edelliseltä vuodelta	0,00	-0,20	
Yhteensä	98 901 788,53	84 460 840,04	17,10
Työttömyysvakuutusrahasto			
TVR:n osuus lisäpäivien ansiopäivärahoista	63 292 841,99	129 851 559,24	
TVR:n osuus lisäpäivien korotetuista ansio-osista	81 165,90	20 947,30	
TVR:n osuus lomautusajan ja sääestepäivien ansiopäivärahoista	426 703 155,49	87 237 764,23	
TVR:n osuus lom.ajan pvr:n korotetuista ansio-os. ja työll.ohj.lis.	723 809,91	150 870,24	
TVR:n osuus muista ansiopäivärahoista	605 913 214,20	441 057 223,72	
TVR:n osuus ansiopäivärahojen korotetuista ansio-os. ja työll.ohj.	25 328 794,91	13 099 197,55	
TVR:n osuus vuorottelukorvauksista	44 316 112,32	54 843 391,24	
Oikaisuerä edelliseltä vuodelta, ansiopvr ja vuor.korv.	-1 839,02	-75,56	
TVR:n osuus opintososiaalisten etuuksien ansio-osista	78 837 253,66	62 999 458,46	
TVR:n osuus opintosos. etuuksien korotetuista ansio-osista ja työll.ohj.	13 655 849,41	7 769 251,68	
TVR:n osuus opintososiaalisten etuuksien lapsikorotuksista	9 551 555,95	8 303 319,61	
Oikaisuerä edelliseltä vuodelta	-0,01	0,00	
TVR:n osuus koulutuspäivärahoista	10 655 260,23	8 855 867,70	
TVR:n osuus koulutuspäivärahojen korotetuista ansio-osista	568 848,97	433 266,01	
Oikaisuerä edelliseltä vuodelta			
Yhteensä	1 279 626 023,91	814 622 041,42	57,08
Valtion ja TVR:n osuus korvauksista yhteensä	1 980 155 809,92	1 369 087 103,04	44,63
Yrittäjäkassan osuus yrittäjien jälkisuojatuksista			
Muut ansiopäivärahat	60 105,06	39 352,67	
Koulutuspäivärahat	2 009,41	4 687,17	
Oikaisuerät edelliseltä vuodelta	-6,27	0,00	
Opintososiaalisten etuuksien ansio-osat	3 495,56	5 074,03	
Oikaisuerät edelliseltä vuodelta	0,00	0,00	
Yrittäjäkassan osuus yhteensä	65 603,76	49 113,87	
Muiden osuudet korvauksista yhteensä	1 980 221 413,68	1 369 136 216,91	44,63
Korvausvastuun muutos			
Maksamattomien ansiopäivärahojen korvausvastuun muutos	-2 917 290,79	-238 857,67	
Maksamattomien vuorottelukorvausten korvausvastuun muutos	43 704,03	590,86	
Maksamattomien opintosos. etuuksien korvausvastuun muutos	-128 030,24	30 410,53	
Maksamattomien koulutuspäivärahojen korvausvastuun muutos	-61 175,73	16 220,84	
Korvausvastuun muutokset yhteensä	-3 062 792,73	-191 635,44	1 498,24
Takaisinperintäsaamisten kulukirjaukset yhteensä	-17 266,25	-8 177,65	111,14
Korvauskulut yhteensä	-112 411 418,32	-75 976 026,55	47,96



Työttömyyskassat 2009

13.10.2010

58 (87)

Liitetaulukko 25. Tuloslaskelman ja taseen yksityiskohtainen erittely 2008–2009

	2009 €	2008 €	Muutos % 08-09
HALLINTOKULUT			
Henkilöstökulut			
Palkat ja palkkiot	-32 939 861,53	-26 230 582,61	
Henkilösivukulut			
Eläkekulut	-6 939 356,65	-5 341 004,90	
Muut henkilösivukulut	-1 509 689,38	-1 481 363,20	
	-41 388 907,56	-33 052 950,71	25,22
Poistot	-1 544 089,04	-1 410 682,36	9,46
Tarkastusmaksukulut	-1 078 360,46	-752 716,96	43,26
Jäsenmaksukulut			
Työttömyyskassojen Tukikassan jäsenmaksu	0,00	0,00	
Työttömyyskassojen Yhteisjärjestön jäsenmaksu	-714 000,00	-650 000,00	-8,96
	-714 000,00	-650 000,00	9,85
Muut hallintokulut			
Etuuksien maksatuskulut	-6 910 274,21	-4 611 693,86	
Ostetut tietojenkäsittelypalvelut	-3 324 616,89	-2 344 452,87	
Liitoita ostetut henkilöstöpalvelut	-5 463 771,76	-4 234 790,94	29,02
Liiton veloittamat muut kulut	-2 553 621,32	-3 269 787,01	
Muilta ostetut muut palvelut	-2 040 211,78	-1 558 970,93	
Toimistokulut	-4 444 548,86	-4 197 362,49	
Toimistotilan kulut	-4 038 645,03	-3 619 046,17	
Kassan kokouksen kulut	-105 944,10	-35 680,93	
Liiton veloittamat kassan kokouksen kulut	-509 176,73	-609 297,99	
Valtuuskunnan kulut	-18 822,40	-25 528,05	
Liiton veloittamat valtuuskunnan kulut	-86 145,26	-109 360,52	
Hallituksen kulut	-500 364,91	-559 368,35	
Liiton veloittamat hallituksen kulut	-102 097,58	-144 806,90	
Tiedotuskulut	-670 989,12	-650 224,11	
Liiton veloittamat tiedotuskulut	-332 003,87	-343 927,32	
Henkilöstön matkakulut	-337 676,42	-334 004,25	
Henkilöstön muut kulut	-3 475 389,26	-2 763 270,39	
Muut erittelemättömät hallintokulut	-509 269,46	-320 385,94	
	-35 423 568,96	-29 731 959,02	19,14
Hallintokulut yhteensä	-80 148 926,02	-65 598 309,05	22,18
Vakuustustoiminnan tuotto/kulujäämä	-43 568 361,88	1 685 387,55	-2 685,06
SIJOITUS- JA RAHOITUSTOIMINTA			
Tuotot osakkeista ja osuuksista	886 127,32	459 011,34	
Korkotuotot pysyvien vastaavien sijoituksista	3 194 615,24	3 432 486,79	
Muut korkotuotot	2 497 965,25	7 856 426,97	
Vuokratuotot	1 681 629,95	134 820,40	
Muut sijoitus- ja rahoitustuotot	2 125 118,58	2 411 876,57	
Arvonalentumisten palautukset	5 231 958,39	217 244,98	
Arvonalentumiset pysyvien vastaavien sijoituksista	-711 891,42	-8 943 504,41	
Arvonalentumiset rahoitusarvopapereista	-2 768,34	-1 117 501,14	
Korkokulut	-1 022,94	-11 006,24	
Muut sijoitus- ja rahoituskulut	-1 841 006,67	-3 055 046,83	
	13 060 725,36	1 384 808,43	843,14
Tuotto-/Kulujäämä	-30 507 636,52	3 070 195,98	-1 093,67
SATUNNAISET ERÄT			
Työttömyyskassojen Tukisäätiön avustus	50 000,00	67 290,00	
Lahjoitukset	0,00	0,00	
Tukikassan tasoitus	0,00	0,00	
Valtion lisäosuus	0,00	0,00	



Työttömyyskassat 2009

13.10.2010

59 (87)

Liitetaulukko 25. Tuloslaskelman ja taseen yksityiskohtainen erittely 2008–2009

	2009 €	2008 €	Muutos % 08-09
Jäsenmaksun tasaus	3 000 000,00	3 999 999,00	-24,999981
Muut satunnaiset tuotot	0,00	183 600,00	
Satunnaiset kulut	0,00	0,00	
	3 050 000,00	4 250 889,00	-28,25
TILIKAUDEN TULOS	-27 457 636,52	7 321 084,98	-475,05
TILINPÄÄTÖSSIIRROT			
Varausten lisäys (-) tai vähennys (+)	0,00	0,00	
TILIKAUDEN YLIJÄÄMÄ (ALIJÄÄMÄ)	-27 457 636,52	7 321 084,98	-475,05
TASE 31.12.2008			
VASTAAVAA			
PYSYVÄT VASTAAVAT			
Aineettomat hyödykkeet			
Aineettomat oikeudet	701 598,37	913 346,70	
Muut pitkävaikutteiset menot	500 719,31	370 084,53	
Ennakkomaksut	308 894,84	0,00	
	1 511 212,52	1 283 431,23	17,75
Aineelliset hyödykkeet			
Maa- ja vesialueet	0,00	0,00	
Rakennukset ja rakennelmat	0,00	0,00	
Koneet ja kalusto	1 692 073,52	1 339 159,37	
Muut aineelliset hyödykkeet	59 920,52	10 309,06	
Ennakkomaksut ja keskeneräiset hankinnat	0,00	0,00	
	1 751 994,04	1 349 468,43	29,83
Sijoitukset			
Kiinteistö- ja asunto-osakkeet	10 323 540,85	10 325 811,39	
Muut osakkeet ja osuudet	62 940 818,13	64 643 186,96	
Joukkovelkakirjasijoitukset	38 829 901,81	33 106 920,32	
Muut sijoitukset	54 708 042,27	54 221 730,65	
	166 802 303,06	162 297 649,32	2,78
Pysyvät vastaavat yhteensä	170 065 509,62	164 930 548,98	3,11
VAIHTUVAT VASTAAVAT			
Saamiset			
Pitkäaikaiset saamiset			
Lainasaamiset			
Muut saamiset	24 304,88	3 851,62	
Lyhytaikaiset saamiset			
Lainasaamiset	20,00	48,65	
Tilityssaamiset sosiaali- ja terveysministeriöltä			
STM:n osuudesta ansiopäivärahoihin	6775040,13	813 108,23	
STM:n os. yrittäjien ansiopäivärah. perusosiin ja lapsikorotuksiin	308194,89	15 120,26	
STM:n osuudesta vuorottelukorvauksiin	461460,51	628 994,24	
STM:n osuudesta koulutuspäivärahoihin	873105,03	129 987,73	
STM:n os. yrittäjien koulutuspvvr perusosiin ja lapsikorotuksiin	9302,34	1 675,77	
STM:n osuudesta hallintokuluihin	2221794,27	509 291,01	
	10 648 897,17	2 098 177,24	407,53
STM:n os:sta op.sos.etuuksiin, perusosat ja ylläpitokorvaukset	8 872 849,31	146 740,25	
STM:n os. yrittäjien op.sos. etuuksiin perusosiin, lapsikorot. ja ylläpitokorv.	628 949,34	15 125,09	
STM:n osuudesta hallintokuluihin	221 377,56	88 709,59	
	9 723 176,21	250 574,93	3 780,35



**Liitetaulukko 25.
Tuloslaskelman ja taseen yksityiskohtainen erittely
2008–2009**

	2009 €	2008 €	Muutos % 08-09
Tilityssaamiset työttömyysvakuutusrahastolta			
TVR:n osuudesta lämpäivien ansiöpäivärahoihin	742 752,87	132 508,00	
TVR:n osuudesta lomautusajan ja sääestepvn ansiöpäivärahoihin	6 032 105,34	6 046 562,43	
TVR:n osuudesta muihin ansiöpäivärahoihin	11 338 465,50	2 066 577,73	
TVR:n osuudesta vuorottelukorvauksiin	418 976,28	965 403,05	
TVR:n os:sta koulutuspäivärahoihin	1 188 759,47	321 887,71	
TVR:n osuudesta opintosos. etuuksiin, ansio-osat	7 951 928,49	742 038,14	
TVR:n osuudesta opintosos. etuuksiin, lapsikorotukset	942 143,93	100 069,83	
TVR:n osuudesta hallintokuluihin	3 358 658,97	670 391,35	
	31 973 790,85	11 045 438,24	189,48
Tilityssaamiset yrittäjäkassoilta yrittäjien jälkisuojatuksista			
Osuus muiden ansiöpäivärahojen ansio-osista	60134,39	39 382,00	
Osuus koulutuspäivärahojen ansio-osista	2009,41	4 687,17	
Osuus opintososiaalisten etuuksien ansio-osista	3495,56	5 074,04	
	65 639,36	49 143,21	
Vakuutusmaksusaamiset	16 890 270,38	19 037 907,20	-11,28
Muut saamiset			
Takaisinperintäsaamiset jäseniltä	9 524 771,37	9 329 189,57	
Takaisinperintäsaamiset verovirastolta	419 424,73	387 611,01	
Muut saamiset	190 843,66	196 891,45	
	10 135 039,76	9 913 692,03	2,23
Siirtosaamiset			
Siirtosaamiset liitolta	3 081,90	23 323,10	
Muut siirtosaamiset	3 061 659,78	5 303 598,02	
	3 064 741,68	5 326 921,12	
Lyhytaikaiset saamiset yhteensä	82 501 575,41	47 721 902,62	72,88
Rahoitusarvopaperit			
Osakkeet ja osuudet	3 711 955,32	4 842 192,65	
Muut arvopaperit	16 760 501,41	38 584 158,79	
	20 472 456,73	43 426 351,44	
Rahat ja pankkisaamiset	85 512 761,29	125 040 540,16	-31,61
Vaihtuvat vastaavat yhteensä	188 511 098,31	216 192 645,84	-12,80
V a s t a a v a a y h t e e n s ä	358 576 607,93	381 123 194,82	-5,92
VASTATTAVAA			
OMA PÄÄOMA			
Tasotusrahasto			
Tasotusrahasto 1.1.	288 172 822,40	266 865 437,63	
Käytetty ed.tilikauden alijäämän kattamiseen (-)	-6 064 362,82	-344 153,63	
Siirretty edellisen tilikauden ylijäämästä (+)	13 385 447,79	21 651 538,40	
	295 493 907,37	288 172 822,40	2,54
Edellisten tilikausien ylijäämä (alijäämä)			
1.1.	8 246 726,14	12 458 669,57	
Edellisen tilikauden ylijäämä (alijäämä)	7 997 361,58	17 179 098,73	
Katettu tasotusrahastosta (+)	4 608 892,33	1 705 237,75	
Siirretty tasotusrahastoon (-)	-13 006 519,97	-22 066 667,38	
	-27 457 636,52	7 321 084,97	-475,05
Tilikauden ylijäämä (alijäämä)	-27 457 636,52	7 321 084,97	-475,05
Oma pääoma tilikauden ylijäämän (alijäämän) siirron jälkeen	268 036 270,85	295 493 907,37	-9,29
TILINPÄÄTÖSSIIRTOJEN KERTYMA			
PAKOLLISET VARAUKSET			
Eläkevaraukset			
Eläkevaraukset 1.1.	139 420,00	131 473,00	
Tilikauden lisäys (+), vähennys (-)	-2 316,00	8 256,00	
	137 104,00	139 729,00	-1,88

**Liitetaulukko 25.
Tuloslaskelman ja taseen yksityiskohtainen erittely
2008–2009**

	2009 €	2008 €	Muutos % 08-09
VIERAS PÄÄOMA			
Pitkäaikainen			
Lainat rahoituslaitoksilta	0,00	0,00	
Eläkelainat	0,00	0,00	
Muut velat	0,00	0,00	
Lyhytaikainen			
Lainat rahoituslaitoksilta	0,00	0,00	
Eläkelainat	0,00	0,00	
Saadut ennakot	2 182 792,00	2 088 819,00	4,50
Tiilitysvelka sosiaali- ja terveystieteille			
STM:n osuudesta ansiopäivärahoihin	4 247 749,68	7 833 640,99	
STM:n osuudesta yrittäjien ansiopvr. perusosa + lapsikorot.	18041,53	87 934,90	
STM:n osuudesta vuorottelukorvauksiin	902850,17	430 192,27	
STM:n osuudesta koulutuspäivärahoihin	57257,31	83 472,81	
STM:n osuudesta yrittäjien koulutuspr. perusosa + lapsikorot.	212,02	10 271,90	
STM:n osuudesta hallintokuluihin	73050,84	168 578,29	
	5 299 161,55	8 614 091,16	-38,48
STM:n osuudesta op.sos.etuuksiin, perusosat ja ylläpito- ym. korv.	273 306,52	5 361 421,23	
STM:n os. yrittäjien op.sos. etuuksiin, perusosat, lapsikor. ja ylläpitokorv.	155 409,74	433 770,05	
STM:n osuudesta hallintokuluihin	42 274,03	57 635,68	
	470 990,29	5 852 826,96	-91,95
Tiilitysvelka työttömyysvakuutusrahastolle			
TVR:n osuudesta lisäpäivien päivärahoihin	3 983 187,14	11 690 292,46	
TVR:n osuudesta lomautusajan päivärahoihin	3 983 370,52	2 012 658,96	
TVR:n osuudesta muihin ansiopäivärahoihin	3 701 175,39	9 205 897,04	
TVR:n os. vuorottelukorvauksiin	663261,41	308 867,24	
TVR:n osuudesta op.sos.etuuksiin, ansio-osat	1237958,97	1 660 587,64	
TVR:n osuudesta op.sos.etuuksiin, lapsikorotukset	19995,38	96 899,25	
TVR:n os:sta koulutuspäivärahoihin	23261,5	49 803,33	
TVR:n osuudesta hallintokuluihin	95743,15	494 670,11	
	13 707 953,46	25 519 676,03	-46,28
Tiilitysvelka palkansaajakassalle yrittäjien jälkisuojetuksista			
Osuus yrittäjien ansiopäivärahojen ansio-osista	60105,06	39 352,70	
Osuus koulutuspäivärahojen ansio-osista	2009,41	4 687,17	
Osuus opintososiaalisten etuuksien ansio-osista	3495,53	5 074,05	
	65 610,00	49 113,92	
Ennakkonpidätysvelka korvauksista			
Ennakkonpidätysvelka ansiopäivärahoista	40 113 097,90	21 560 125,32	
Ennakkonpidätysvelka vuorottelukorvauksista	946 268,53	1 194 890,85	
Ennakkonpidätysvelka opintososiaalisista etuuksista	5 191 537,57	3 107 651,35	
Ennakkonpidätysvelka koulutuspäivärahoista	419 530,28	255 760,04	
	46 670 434,28	26 118 427,56	78,69
Korvausvastuu			
Korvausvastuu työttömyyspäivärahoista	8 357 665,47	5 427 884,26	
Korvausvastuu vuorottelukorvauksista	268 347,75	275 917,04	
Korvausvastuu opintososiaalisista etuuksista	305 438,17	201 606,69	
Korvausvastuu koulutuspäivärahoista	101 996,28	65 246,55	
	9 033 447,67	5 970 654,54	51,30
Muut velat			
Lainat liitolta			
Muut lyhytaikaiset velat	631 635,24	310 929,05	
	631 635,24	310 929,05	
Siirtovelat			
Siirtovelat liitolle	2 459 862,69	2 926 809,07	
Muut siirtovelat	9 881 345,90	8 038 211,16	
	12 341 208,59	10 965 020,23	12,55
Vieras pääoma yhteensä	90 403 233,08	85 489 558,45	5,75
Vastattavaa yhteensä	358 576 607,93	381 123 194,82	-5,92

Työttömyyskassat 2009

13.10.2010

62 (87)

Liitetaulukko 26. Työttömyyskassojen tilinpäätökset 2006–2009

	2006 Milj. €	2007 Milj. €	2008 Milj. €	2009 Milj. €	Muutos % 08-09
Tuloslaskelma					
Kulut 2006-2009					
Ansiopäivärahat ja vuorottelukorvaukset	1 453,68	1 320,99	1 259,55	1 862,56	47,88
Opintososiaaliset etuudet	167,39	176,91	167,35	205,72	22,93
Koulutuspäivärahat	15,45	16,86	17,95	21,21	18,16
Yrittäjäkassojen osudet yrittäjien jälkisuojatuksista	0,03	0,05	0,05	0,07	40,00
Korvausvastuun muutokset	-0,31	-0,57	0,19	3,10	1 531,58
Kulukirjaukset	0,02	0,01	0,01	0,02	100,00
Hallintokulut	61,89	62,71	64,18	78,60	22,47
Sijoitus- ja rahoituskulut	0,62	1,42	13,12	2,56	-80,49
Poistot	1,65	1,44	1,41	1,54	9,22
Yhteensä	1 700,45	1 579,82	1 523,81	2 175,38	42,76
Tuotot 2006-2009					
Jäsenmaksut	131,02	132,91	130,66	131,05	0,30
STM:n osuudet (sisältää hallintokulukorvaukset)	647,82	587,03	560,01	708,35	26,49
TVR:n osuudet (sisältää hallintokulukorvaukset)	916,30	861,49	821,64	1 289,72	56,97
Sijoitus- ja rahoitustuotot	11,17	14,24	14,51	15,62	7,65
Jäsenmaksun tasaukset	5,99	5,00	4,00	3,00	-25,00
Satunnaiset tuotot	0,42	0,31	0,29	0,08	-72,41
Yhteensä	1 712,72	1 600,98	1 531,11	2 147,82	40,28
Tulos 2006 - 2009					
Tilikauden tulos ennen tilinpäätössiirtoja	12,38	21,27	7,32	-27,46	-475,14
tilinpäätössirot	0,08	0,33	0,00	0,00	
Tilikauden tulos	12,46	21,31	7,32	-27,46	-475,14
Ylijäämät yhteensä	16,50	22,42	13,39	7,54	-43,69
(lkm/kassoja)	(29)	(30)	(26)	(17)	-34,62
Alijäämät yhteensä	4,03	1,12	6,06	35,00	477,56
(lkm/kassoja)	(8)	(6)	(10)	(19)	90,00



Työttömyyskassat 2009

13.10.2010

63 (87)

Liitetaulukko 26. Työttömyyskassojen tilinpäätökset 2006–2009

	2006 Milj. €	2007 Milj. €	2008 Milj. €	2009 Milj. €	Muutos % 08-09
Tase 2006 - 2009					
Varat 2006 - 2009					
Käyttöomaisuus (sisältää kiinteistöt ja asunto-osakkeet)	14,43	12,97	12,95	13,59	4,94
Rahoitusomaisuusarvopaperit ja muut sijoitukset (myös lyhytaikaiset arvopaperit)	170,37	196,94	195,40	176,96	-9,44
Saatavat valtiolta ja TVR:lta	25,60	10,73	13,40	52,35	290,67
Vakuutusmaksusaamiset	23,31	24,06	19,04	16,89	-11,29
Muut saatavat	18,00	12,20	15,29	13,27	-13,21
Rahat ja pankkisaamiset	89,26	104,90	125,04	85,51	-31,61
Yhteensä	340,97	361,80	381,12	358,57	-5,92
Velat 2006 - 2009					
Lyhytaikaiset velat:					
Korvausvastuut	6,35	5,78	5,97	9,03	51,26
Ennakonpidätysvelat	27,72	23,48	26,12	46,67	78,68
Tilitysvelat valtiolle ja TVR:lle	25,70	31,56	39,99	19,48	-51,29
Tilitysvelka palkansaajakassoille yrittäjien jälkisuojatuksista	0,03	0,05	0,05	0,06	20,00
Saadut ennakot	1,92	2,36	2,09	2,18	4,31
Lainat rahoituslaitoksilta	0,00	0,00	0,00	0,00	
Siirtovelat liitoille	2,65	2,16	2,93	2,46	-16,04
Ostovelat ja muut siirtovelat	9,28	7,91	8,04	9,88	22,89
Lainat liitoilta	0,00	0,00	0,00	0,00	
Muut lyhytaikaiset velat	0,29	0,20	0,30	0,63	110,00
Varaukset	0,13	0,13	0,14	0,14	0,00
Oma pääoma	266,90	288,17	295,49	268,04	-9,29
Yhteensä	340,97	361,80	381,12	358,57	-5,92



Työttömyyskassat 2009

13.10.2010

64 (87)

Liitetaulukko 27. Tuloslaskelma 2009

	Vakuutus- maksutuotot €	STM:n osuus hallintokuluihin €	Vakuustoitominnan tuotot		Muut vakuutus- toimin.tuotot €
			STM:n os. op.sos.et. hallintokuluihin €	TVR:n osuus hallintokuluihin €	
Yhteensä	131 049 173	7 103 498	720 007	10 092 193	27 111
Ammatinharjoittajien ja yrittäjien	2 524 608	16 306	1 243	17 549	0
Auto- ja Kuljetusalan Työntekijäin	3 271 503	166 212	15 307	231 360	9 272
Erityisalojen Toimihenkilöiden	2 319 782	100 577	11 281	144 028	6 868
Erityiskoulutettujen	2 744 911	105 543	7 333	139 920	0
IAET-kassa	8 824 862	450 806	32 519	611 985	2 448
Ilmailu- ja Rautatiekuljetusalan	919 003	32 680	1 793	40 079	65
Journalistien ja esittävien taiteilijoiden	1 026 609	37 662	1 795	55 331	0
Julkis- ja yksityisalojen toimihenkilöiden	3 204 768	129 966	12 063	184 561	0
Julkisten alojen teknisten	1 125 925	44 991	3 011	56 592	0
Julkisten ja hyvinvointialojen	10 829 122	522 131	50 069	766 356	114
Kemian	2 423 047	251 342	40 097	383 445	903
Lakimiesten	397 158	13 109	281	15 033	0
Lääkärien	285 520	8 086	18	8 640	0
Maa- meri- ja metsäalojen	1 035 035	48 016	3 112	62 502	0
Metallityöväen	8 977 242	959 085	119 782	1 379 935	3 482
Myyntin ja markkinoinnin ammattilaisten	1 515 240	77 854	6 352	106 210	0
Opettajien	5 873 204	214 555	5 978	281 077	3
Palvelualojen	11 884 030	489 192	63 399	797 059	0
Paperityöväen	2 994 315	223 622	35 842	310 512	0
Posti- ja logistiikka-alan	1 210 262	40 219	3 225	55 368	703
Puu- ja erityisalojen	2 967 580	347 660	31 073	501 541	469
Rahoitus- ja Erityisalojen	986 050	50 641	2 852	68 262	0
Rakennusalan	6 436 654	585 639	41 963	777 381	0
Seurakuntien Viran- ja Toimihaltijain	421 080	14 635	544	19 793	0
Suomen Elintarviketyöläisten	2 452 667	107 667	24 955	162 436	2 782
Suomen Merimies-Unionin	545 147	23 685	1 370	34 938	0
Suomen Yrittäjäin	4 086 634	19 069	1 622	20 692	3
Super työttömyyskassa	3 305 742	86 309	8 391	139 390	0
Sähköalojen	1 675 932	106 430	7 274	134 285	0
Terveystieteiden	3 275 101	103 376	6 226	144 812	0
Toimihenkilöiden	6 453 691	403 887	43 690	565 060	0
Työttömyyskassa Nimit	1 134 912	49 160	5 660	68 857	0
Vakuutusväen	581 876	13 613	1 068	17 083	0
Valtion Virkamiesten	1 617 784	66 128	4 871	81 991	0
Viestintäalan	1 361 322	64 493	8 631	95 408	0
Yleinen työttömyyskassa YTK	20 360 856	1 129 151	115 317	1 612 723	0



Työttömyyskassat 2009

13.10.2010

65 (87)

Liitetaulukko 27. Tuloslaskelma 2009

	Maksetut korvaukset				Yrittäjä- kassan osuus €	Maksetut korvaukset yhteensä €
	Ansio- päivärahat €	Vuorottelu- korvaukset €	Opintososiaa- liset etuudet €	Koulutus- päivärahat €		
Yhteensä	-1 779 664 370	-82 895 646	-205 718 954	-21 208 199	-65 604	-2 089 552 773
Ammatinharjoittajien ja yrittäjien	-3 851 785	0	-355 278	-92 665	-35 270	-4 334 999
Auto- ja Kuljetusalan Työntekijäin	-43 549 543	-794 828	-4 373 322	-274 099	0	-48 991 792
Erityisalojen Toimihenkilöiden	-24 388 186	-1 329 395	-3 223 017	-667 738	0	-29 608 336
Erityiskoulutettujen	-22 849 900	-2 926 544	-2 095 064	-439 132	0	-28 310 640
IAET-kassa	-108 966 631	-4 072 756	-9 291 146	-1 438 844	0	-123 769 378
Ilmailu- ja Rautatiekuljetusalan	-6 489 060	-1 341 348	-512 246	-78 858	0	-8 421 513
Journalistien ja esittävien taiteilijoiden	-8 291 436	-1 211 790	-512 726	-235 996	0	-10 251 948
Julkis- ja yksityisalojen toimihenkilöiden	-27 510 703	-4 881 649	-3 446 672	-661 972	0	-36 500 996
Julkisten alojen teknisten	-7 402 283	-2 568 514	-860 209	-152 415	0	-10 983 421
Julkisten ja hyvinvointialojen	-122 737 422	-12 035 842	-14 305 300	-1 511 487	0	-150 590 050
Kemian	-67 654 318	-852 118	-11 456 369	-742 589	0	-80 705 395
Lakimiesten	-2 318 119	-601 673	-80 417	-20 232	0	-3 020 441
Lääkärien	-339 781	-505 903	-5 121	0	0	-850 805
Maa- meri- ja metsäalojen	-11 609 765	-859 506	-889 112	-143 810	0	-13 502 192
Metallityöväen	-259 568 047	-2 552 062	-34 226 554	-1 598 877	0	-297 945 539
Myyntiin ja markkinoinnin ammattilaisten	-20 089 805	-222 255	-1 814 932	-306 242	0	-22 433 233
Opettajien	-41 069 505	-11 077 283	-1 707 980	-1 165 367	0	-55 020 134
Palvelualojen	-123 863 273	-2 848 323	-18 114 043	-1 999 954	0	-146 825 593
Paperityöväen	-59 753 145	-1 951 628	-10 240 555	-407 655	0	-72 352 983
Posti- ja logistiikka-alan	-8 938 783	-925 107	-921 308	-111 515	0	-10 896 712
Puu- ja erityisalojen	-95 744 707	-614 746	-8 877 955	-431 052	0	-105 668 460
Rahoitus- ja Erityisalojen	-10 641 398	-1 639 125	-814 733	-196 424	0	-13 291 680
Rakennusalan	-162 438 015	-274 985	-11 989 226	-252 928	0	-174 955 154
Seurakuntien Viran- ja Toimihaltijain	-3 015 357	-514 916	-155 316	-58 078	0	-3 743 668
Suomen Elintarviketyöläisten	-26 974 107	-1 406 817	-7 130 064	-521 377	0	-36 032 365
Suomen Merimies-Unionin	-5 680 560	-394 964	-391 523	-91 224	0	-6 558 272
Suomen Yrittäjien	-4 360 702	0	-463 562	-55 167	-30 333	-4 909 765
Super työttömyyskassa	-16 754 212	-3 709 277	-2 397 326	-322 439	0	-23 183 254
Sähköalojen	-28 274 588	-488 126	-2 078 372	-115 475	0	-30 956 561
Terveystieteiden	-14 729 564	-7 335 922	-1 778 748	-264 898	0	-24 109 133
Toimihenkilöiden	-104 293 181	-2 414 941	-12 482 776	-1 863 124	0	-121 054 023
Työttömyyskassa Nimit	-12 198 800	-521 920	-1 617 009	-248 442	0	-14 586 171
Vakuutusväen	-2 613 739	-551 479	-305 275	-72 405	0	-3 542 897
Valtion Virkamiesten	-12 230 812	-3 492 593	-1 391 854	-189 854	0	-17 305 114
Viestintäalan	-16 759 721	-369 764	-2 466 001	-337 853	0	-19 933 340
Yleinen työttömyyskassa YTK	-291 713 416	-5 607 551	-32 947 842	-4 138 009	0	-334 406 818



Liitetaulukko 27. Tuloslaskelma 2009

Muiden osuudet maksetuista korvauksista

	STM:n osuus €	STM:n osuus op.sos.et. €	TVR:n osuus €	Yr.kassan osuus yri:en jälkisuoja- etuuksista €	Korvaus- vastuun muutokset yhteensä €	Tape saa- misten kulukirj. yhteensä €	Omalla vas- tuulla olevat korvauskulut yhteensä €
Yhteensä	601 627 997	98 901 789	1 279 626 024	65 604	-3 062 793	-17 266	-112 411 418
Ammatinharjoittajien ja yrittäjien	2 186 795	220 524	448 573	0	-7 181	0	-1 486 287
Auto- ja Kuljetusalan Työntekijäin	13 739 303	2 000 460	30 737 133	2 366	-58 166	849	-2 569 847
Erityisalojen Toimihenkilöiden	10 058 659	1 527 341	16 522 183	0	-37 307	-48	-1 537 507
Erityiskoulutettujen	9 562 078	943 842	16 328 785	0	-31 068	0	-1 507 003
IAET-kassa	28 780 759	3 673 012	84 951 477	0	-604 738	0	-6 968 869
Ilmailu- ja Rautatiekuljetusalan	2 361 684	238 518	5 376 367	14	-9 186	-8	-454 123
Journalistien ja esittävien taiteilijoiden	3 638 746	239 003	5 826 440	0	-15 828	-7 286	-570 873
Julkis- ja yksityisalojen toimihenkilöiden	15 726 291	2 014 335	16 884 315	0	1 972	-5	-1 874 089
Julkisten alojen teknisten	3 989 632	434 514	5 986 130	0	-535	0	-573 679
Julkisten ja hyvinvointialojen	67 555 441	8 516 038	66 787 024	392	-1 212	0	-7 732 367
Kemian	21 234 182	5 419 720	50 068 335	0	-72 597	8	-4 055 747
Lakimiesten	813 054	35 202	2 012 484	0	-714	0	-160 415
Lääkärien	234 634	2 186	567 670	0	-665	0	-46 980
Maa- meri- ja metsäalojen	3 655 148	413 224	8 730 728	0	-10 190	0	-713 283
Metallityöväen	55 171 703	15 916 961	211 789 898	1 069	-578 833	-3	-15 644 743
Myyntin ja markkinoinnin ammattilaisten	5 648 278	706 943	14 933 588	5 804	-62 916	0	-1 201 536
Opettajien	20 853 202	811 167	30 392 683	0	-5 909	0	-2 968 992
Palvelualojen	60 894 685	10 319 288	68 243 010	13 810	-184 613	-160	-7 539 573
Paperityöväen	17 053 384	3 538 437	48 225 425	0	-64 936	1	-3 600 673
Posti- ja logistiikka-alan	4 147 230	505 059	5 682 335	1 289	539	27	-560 234
Puu- ja erityisalojen	21 555 668	4 368 408	74 287 681	0	-128 244	-22	-5 584 969
Rahoitus- ja Erityisalojen	4 900 347	427 308	7 262 688	0	-1 048	-38	-702 424
Rakennusalan	40 879 870	5 721 022	119 220 460	0	-208 993	0	-9 342 795
Seurakuntien Viran- ja Toimihaltijain	1 673 748	85 663	1 784 104	0	-232	-184	-200 568
Suomen Elintarviketyöläisten	11 209 742	3 059 261	20 026 914	2 541	2 492	9	-1 731 407
Suomen Merimies-Unionin	2 309 095	189 834	3 716 137	0	-9 659	-10 191	-363 055
Suomen Yrittäjäin	2 474 451	294 715	403 551	0	188	-2	-1 736 862
Super työttömyyskassa	9 489 845	1 306 940	11 190 605	4 138	-29 017	7	-1 220 735
Sähköalojen	6 245 819	896 654	22 203 270	0	-66 657	0	-1 677 474
Terveystuotoalan	9 564 753	915 687	12 363 577	305	-12 133	0	-1 276 945
Toimihenkilöiden	31 367 558	5 601 588	77 989 748	8 213	-199 961	-179	-6 287 056
Työttömyyskassa Nimit	4 298 338	746 847	8 811 026	643	-20 671	0	-749 987
Vakuutusväen	1 204 075	141 275	2 014 790	0	1 310	0	-181 447
Valtion Virkamiesten	7 171 192	759 069	8 474 734	0	4 787	0	-895 333
Viestintäalan	6 042 351	1 111 800	11 789 559	0	-15 841	0	-1 005 470
Yleinen työttömyyskassa YTK	93 936 258	15 799 945	207 592 598	25 022	-635 033	-43	-17 688 072



Työttömyyskassat 2009

13.10.2010

67 (87)

Liitetaulukko 27. Tuloslaskelma 2009

	Hallintokulut					Vakuutus- toiminnan tuotto-/ kulujaämä €
	Henkilöstö- kulut €	Poistot €	Tarkastus- maksu- kulut €	Jäsen- maksu- kulut €	Muut hallinto- kulut €	
Yhteensä	-41 388 908	-1 544 089	-1 078 360	-714 000	-35 423 569	-43 568 362
Ammatinharjoittajien ja yrittäjien	-438 832	-19 420	-21 284	-5 417	-690 466	-102 000
Auto- ja Kuljetusalan Työntekijäin	-1 324 589	-25 460	-28 265	-15 452	-960 340	-1 230 300
Erytisalojen Toimihenkilöiden	-913 088	-43 485	-21 144	-12 514	-470 588	-415 791
Erytiskoulutettujen	-636 578	-43 429	-23 532	-19 097	-648 796	119 271
IAET-kassa	-4 405 278	-167 974	-62 635	-63 879	-2 885 099	-4 631 115
Ilmailu- ja Rautatiekuljetusalan	-272 568	-4 090	-12 494	-8 385	-226 944	15 015
Journalistien ja esittävien taiteilijoiden	-423 933	-14 314	-12 109	-6 717	-242 633	-149 183
Julkis- ja yksityisalojen toimihenkilöiden	-761 970	-28 651	-27 744	-20 370	-827 345	-8 811
Julkisten alojen teknisten	-402 920	-5 965	-13 614	-14 342	-261 675	-41 677
Julkisten ja hyvinvointialojen	-2 520 796	-172 964	-83 911	-59 128	-2 377 427	-778 803
Kemian	-886 807	-47 972	-23 256	-13 748	-753 036	-2 681 731
Lakimiesten	-129 116	-1 330	-8 581	-5 733	-113 012	7 395
Lääkärien	-135 291	-1 123	-7 985	-8 656	-93 538	8 691
Maa- meri- ja metsäalojen	-311 343	-4 483	-14 190	-7 106	-311 953	-213 693
Metallityöväen	-4 575 907	-119 699	-73 171	-48 456	-4 505 928	-13 528 379
Myyntin ja markkinoinnin ammattilaisten	-484 178	-35 211	-16 483	-9 416	-368 593	-409 762
Opettajien	-1 524 410	-16 774	-44 373	-37 624	-1 277 786	504 858
Palvelualojen	-3 453 116	-58 427	-81 357	-50 090	-2 612 170	-561 053
Paperityöväen	-605 534	0	-20 561	-10 137	-493 974	-1 166 588
Posti- ja logistiikka-alan	-483 599	-7 839	-15 052	-8 926	-263 954	-29 827
Puu- ja erityisalojen	-1 897 313	-93 581	-27 309	-13 658	-1 376 901	-5 145 407
Rahoitus- ja Erytisalojen	-351 978	-30 817	-13 676	-10 961	-388 605	-390 657
Rakennusalan	-2 245 697	0	-49 009	-21 470	-3 128 258	-6 945 591
Seurakuntien Viran- ja Toimihaltijain	-94 688	-1 286	-9 656	-4 842	-200 288	-55 277
Suomen Elintarviketyöläisten	-655 561	-8 016	-22 253	-10 013	-854 008	-530 751
Suomen Merimies-Unionin	-233 309	-2 045	-10 474	-4 924	-222 146	-230 813
Suomen Yrittäjäin	-402 317	-28 541	-28 294	-6 318	-812 109	1 113 579
Super työttömyyskassa	-1 050 893	-51 016	-27 398	-18 816	-741 073	429 900
Sähköalojen	-423 929	-39 697	-17 278	-8 984	-498 042	-741 484
Terveystieteiden	-1 155 466	-116 352	-28 697	-33 062	-757 785	161 209
Toimihenkilöiden	-2 705 196	-64 777	-49 985	-32 343	-1 529 378	-3 202 408
Työttömyyskassa Nimit	-445 984	-14 867	-13 720	-7 005	-350 584	-323 559
Vakuutusväen	-249 245	-17 622	-9 572	-5 104	-154 405	-3 754
Valtion Virkamiesten	-615 094	-11 543	-16 342	-14 826	-401 117	-183 481
Viestintäalan	-306 549	-42 356	-15 508	-6 551	-646 386	-492 965
Yleinen työttömyyskassa YTK	-3 865 836	-202 963	-127 446	-89 930	-2 977 225	-1 733 423



Liitetaulukko 27. Tuloslaskelma 2009

	Sijoitus- rahoitustoiminta				
	Tuotot osakkeista ja osuuksista	Korkotuotot pysyvien vast. sijoituksista	Muut korko- tuotot	Vuokra- tuotot	Muut sijoitus- ja rahoitus- tuotot
	€	€	€	€	€
Yhteensä	886 127	3 194 615	2 497 965	1 681 630	2 125 119
Ammatinharjoittajien ja yrittäjien	138 059	159 056	6 282	23 434	148 896
Auto- ja Kuljetusalan Työntekijäin	0	0	37 540	0	0
Erytisalojen Toimihenkilöiden	0	10 134	85 105	0	0
Erytiskoulutettujen	2 472	59 991	52 246	0	0
IAET-kassa	301	178 051	20 383	0	0
Ilmailu- ja Rautatiekuljetusalan	0	0	27 444	0	0
Journalistien ja esittävien taiteilijoiden	0	0	39 610	0	0
Julkis- ja yksityisalojen toimihenkilöiden	0	111 628	29 288	0	45 118
Julkisten alojen teknisten	0	19 857	68 976	0	0
Julkisten ja hyvinvointialojen	31 821	79 446	463 951	0	165 402
Kemian	580	0	40 019	0	151 105
Lakimiesten	150	0	29 466	0	0
Lääkärien	0	0	10 558	0	580
Maa- meri- ja metsäalojen	90	12 863	45 762	0	0
Metallityöväen	0	312 433	159 807	0	0
Myyntin ja markkinoinnin ammattilaisten	0	23 684	23 728	0	0
Opettajien	0	68 742	98 277	0	0
Palvelualojen	0	390 485	117 164	0	35 354
Paperityöväen	0	195 553	74 444	3 514	40 485
Posti- ja logistiikka-alan	90	14 001	42 486	0	0
Puu- ja erityisalojen	481 067	224 481	87 726	0	0
Rahoitus- ja Erytisalojen	630	191 597	127 270	0	30 288
Rakennusalan	0	214 067	79 694	109 697	0
Seurakuntien Viran- ja Toimenhaltijain	0	0	5 490	0	0
Suomen Elintarviketyöläisten	33 836	28 446	105 693	0	37 262
Suomen Merimies-Unionin	342	0	13 292	0	0
Suomen Yrittäjäin	11 027	79 451	38 336	0	108 035
Super työttömyyskassa	4 190	29 161	42 769	0	0
Sähköalojen	22 312	18 367	16 131	0	51 046
Terveystieteiden	8 517	259 515	24 368	0	174 290
Toimihenkilöiden	0	203 482	105 455	48 048	28 356
Työttömyyskassa Nimit	0	0	23 848	0	0
Vakuutusväen	2 968	1 716	2 312	0	24 656
Valtion Virkamiesten	10 435	24 163	31 491	0	0
Viestintäalan	150	9	7 224	0	96 979
Yleinen työttömyyskassa YTK	137 090	284 235	314 330	1 496 937	987 266

Työttömyyskassat 2009

13.10.2010

69 (87)

Liitetaulukko 27. Tuloslaskelma 2009

	Sijoitus- ja rahoitustoiminnan arvonalennus- ja kulukirjaukset						
	Arvonale- nnumisten palautukset €	Arvonale- nnumiset pys.vast. sijoituksista €	Arvonale- nnumiset rahoitus- arvopap. €	Korko- kulut €	Muut sijoitus- ja rahoitus- kulut €	Sijoitus- ja rah.toiminta yhteensä €	Tuotto-/ Kulujäämä €
Yhteensä	5 231 958	-711 891	-2 768	-1 023	-1 841 007	13 060 725	-30 507 637
Ammatinharjoittajien ja yrittäjien	592 166	-22 491	0	0	-130 802	914 600	812 601
Auto- ja Kuljetusalan Työntekijäin	0	0	0	-7	0	37 533	-1 192 767
Erityisalojen Toimihenkilöiden	0	0	0	0	0	95 239	-320 552
Erityiskoulutettujen	88 911	-2 105	0	0	0	201 515	320 786
IAET-kassa	235 930	0	0	-19	-97 428	337 218	-4 293 897
Ilmailu- ja Rautatiekuljetusalan	0	0	0	-21	0	27 423	42 438
Journalistien ja esittävien taiteilijoiden	0	0	0	0	0	39 610	-109 574
Julkis- ja yksityisalojen toimihenkilöiden	26 312	-42 848	0	0	-26 877	142 622	133 811
Julkisten alojen teknisten	0	0	0	0	-2 925	85 908	44 231
Julkisten ja hyvinvointialojen	756 886	-237 185	0	0	-375 589	884 732	105 930
Kemian	1 147 591	-36 142	0	-11	-430 762	872 380	-1 809 350
Lakimiesten	0	0	0	0	-89	29 527	36 922
Lääkärien	22 818	-5 453	0	0	-3 253	25 250	33 941
Maa- meri- ja metsäalojen	0	0	0	0	-42	58 673	-155 019
Metallityöväen	0	0	0	0	0	472 239	-13 056 140
Myynnin ja markkinoinnin ammattilaisten	5 263	-12 658	0	-12	0	40 004	-369 757
Opettajien	33 773	0	0	-917	0	199 875	704 733
Palvelualojen	523 900	-251 294	0	0	-43 981	771 627	210 574
Paperityöväen	12 484	0	0	0	-5 841	320 639	-845 949
Posti- ja logistiikka-alan	3 450	-14 001	0	0	0	46 026	16 199
Puu- ja erityisalojen	104 204	0	0	0	-58 566	838 913	-4 306 494
Rahoitus- ja Erityisalojen	0	0	0	-8	-1 230	348 547	-42 110
Rakennusalan	0	19 760	0	0	-1 119	422 100	-6 523 492
Seurakuntien Viran- ja Toimenhaltijain	0	0	0	0	0	5 490	-49 788
Suomen Elintarviketyöläisten	163 187	-16 561	0	0	-1 179	350 685	-180 066
Suomen Merimies-Unionin	0	0	0	-12	0	13 622	-217 191
Suomen Yrittäjien	394 982	-3 900	-2 768	-1	-50 335	574 826	1 688 405
Super työttömyyskassa	76 808	-10 630	0	-15	-218	142 064	571 964
Sähköalojen	194 518	-1 230	0	0	-9 097	292 047	-449 437
Terveystuotoalan	157 188	-50 748	0	0	-47 818	525 312	686 521
Toimihenkilöiden	473 886	-17 958	0	0	-82 232	759 037	-2 443 371
Työttömyyskassa Nomit	0	0	0	0	-153	23 696	-299 863
Vakuutusväen	46 994	0	0	0	-10 284	68 362	64 608
Valtion Virkamiesten	56 913	-6 448	0	0	-1 087	115 467	-68 013
Viestintäalan	166 592	0	0	0	-174 126	96 828	-396 137
Yleinen työttömyyskassa YTK	-52 797	0	0	0	-285 974	2 881 087	1 147 664



Työttömyyskassat 2009

13.10.2010

70 (87)

Liitetaulukko 27. Tuloslaskelma 2009

	Satunnaiset erät					TILI- KAUDEN YLI-/ALI- JÄÄMÄ €
	Tkassojen tukisäätiön avustus €	Jäsen- maksun tasaus €	Muut satunnaiset tuotot €	TILI- KAUDEN TULOS €	Tilin- pääätös- siirrot €	
Yhteensä	50 000	3 000 000	0	-27 457 637	0	-27 457 637
Ammatinharjoittajien ja yrittäjien	0,00	0	0	812 601	0	812 601
Auto- ja Kuljetusalan Työntekijäin	0,00	0	0	-1 192 767	0	-1 192 767
Erytisalojen Toimihenkilöiden	0,00	0	0	-320 552	0	-320 552
Erytiskoulutettujen	0,00	0	0	320 786	0	320 786
IAET-kassa	0,00	0	0	-4 293 897	0	-4 293 897
Ilmailu- ja Rautatiekuljetusalan	0,00	0	0	42 438	0	42 438
Journalistien ja esittävien taiteilijoiden	0,00	0	0	-109 574	0	-109 574
Julkis- ja yksityisalojen toimihenkilöiden	0,00	0	0	133 811	0	133 811
Julkisten alojen teknisten	0,00	0	0	44 231	0	44 231
Julkisten ja hyvinvointialojen	0,00	309 788	0	415 718	0	415 718
Kemian	0,00	331 233	0	-1 478 117	0	-1 478 117
Lakimiesten	0,00	0	0	36 922	0	36 922
Lääkärien	0,00	0	0	33 941	0	33 941
Maa- meri- ja metsäalojen	0,00	0	0	-155 019	0	-155 019
Metallityöväen	0,00	0	0	-13 056 140	0	-13 056 140
Myyntin ja markkinoinnin ammattilaisten	0,00	0	0	-369 757	0	-369 757
Opettajien	0,00	0	0	704 733	0	704 733
Palvelualojen	0,00	575 539	0	786 113	0	786 113
Paperityöväen	0,00	363 906	0	-482 043	0	-482 043
Posti- ja logistiikka-alan	0,00	0	0	16 199	0	16 199
Puu- ja erityisalojen	50 000,00	523 399	0	-3 733 095	0	-3 733 095
Rahoitus- ja Erytisalojen	0,00	0	0	-42 110	0	-42 110
Rakennusalan	0,00	595 559	0	-5 927 933	0	-5 927 933
Seurakuntien Viran- ja Toimihaltijain	0,00	0	0	-49 788	0	-49 788
Suomen Elintarviketyöläisten	0,00	216 134	0	36 068	0	36 068
Suomen Merimies-Unionin	0,00	0	0	-217 191	0	-217 191
Suomen Yrittäjäin	0,00	0	0	1 688 405	0	1 688 405
Super työttömyyskassa	0,00	0	0	571 964	0	571 964
Sähköalojen	0,00	0	0	-449 437	0	-449 437
Terveystieteiden	0,00	0	0	686 521	0	686 521
Toimihenkilöiden	0,00	0	0	-2 443 371	0	-2 443 371
Työttömyyskassa Nomit	0,00	0	0	-299 863	0	-299 863
Vakuutusväen	0,00	0	0	64 608	0	64 608
Valtion Virkamiesten	0,00	0	0	-68 013	0	-68 013
Viestintäalan	0,00	84 442	0	-311 695	0	-311 695
Yleinen työttömyyskassa YTK	0,00	0	0	1 147 664	0	1 147 664



**Liitetaulukko 27.
Tase, vastaavaa**

	Pysyvät vastaavat			Pysyvät vastaavat yhteensä €
	Aineettomat hyödykkeet	Aineelliset hyödykkeet	Sijoitukset	
	€	€	€	
Yhteensä	1 511 213	1 751 994	166 802 303	170 065 510
Ammatinharjoittajien ja yrittäjien	2 210	54 945	9 375 656	9 432 811
Auto- ja Kuljetusalan Työntekijäin	48 242	53 647	0	101 889
Erityisalojen Toimihenkilöiden	36 856	3 234	0	40 089
Erityiskoulutettujen	77 957	28 521	2 377 176	2 483 653
IAET-kassa	34 745	261 596	10 791 260	11 087 601
Ilmailu- ja Rautatiekuljetusalan	0	11 301	0	11 301
Journalistien ja esittävien taiteilijoiden	5 263	19 245	0	24 508
Julkis- ja yksityisalojen toimihenkilöiden	31 939	23 122	5 397 742	5 452 802
Julkisten alojen teknisten	28 514	17 899	593 833	640 246
Julkisten ja hyvinvointialojen	231 111	76 196	11 534 011	11 841 319
Kemian	15 283	62 324	9 955 337	10 032 944
Lakimiesten	695	2 271	200 520	203 486
Lääkärien	19 491	2 697	270 243	292 431
Maa- meri- ja metsäalojen	0	10 599	300 244	310 843
Metallityöväen	0	354 890	13 840 633	14 195 523
Myyntin ja markkinoinnin ammattilaisten	19 918	19 515	1 278 411	1 317 844
Opettajien	165 558	19 722	2 302 881	2 488 160
Palvelualojen	15 514	86 633	16 483 156	16 585 303
Paperityöväen	0	0	3 391 461	3 391 461
Posti- ja logistiikka-alan	15 896	18 139	1 550 018	1 584 053
Puu- ja erityisalojen	61 553	115 001	6 025 887	6 202 441
Rahoitus- ja Erityisalojen	17 209	17 387	4 017 951	4 052 546
Rakennusalan	0	0	11 853 043	11 853 043
Seurakuntien Viran- ja Toimenhaltijain	16 250	760	183 020	200 031
Suomen Elintarviketyöläisten	4 326	15 049	3 783 550	3 802 925
Suomen Merimies-Unionin	0	6 132	1 085	7 217
Suomen Yrittäjäin	15 316	45 753	3 778 886	3 839 955
Super työttömyyskassa	79 288	60 903	2 128 136	2 268 327
Sähköalojen	60 097	31 254	3 187 709	3 279 059
Terveystieteiden	79 428	47 520	7 188 535	7 315 483
Toimihenkilöiden	128 037	65 489	10 405 701	10 599 227
Työttömyyskassa Nimit	20 071	12 033	0	32 103
Vakuutusväen	26 834	23 196	694 876	744 906
Valtion Virkamiesten	44 976	21 830	3 141 183	3 207 989
Viestintäalan	12 169	23 745	655 414	691 328
Yleinen työttömyyskassa YTK	196 467	139 449	20 114 745	20 450 661

Työttömyyskassat 2009

13.10.2010

72 (87)

Liitetaulukko 27.

Tase, vastaavaa

	Pitkäaikaiset saamiset		Vaihtuvat vastaavat			Vakuutusmaksusaamiset €
	Muut saamiset €	Laina-saamiset €	Lyhytaikaiset saamiset			
			STM €	TVR €	Yrittäjä-kassat €	
Yhteensä	24 305	20	20 372 073	31 973 791	65 639	16 890 270
Ammatinharjoittajien ja yrittäjien	0	0	14 086	25 541	0	9 187
Auto- ja Kuljetusalan Työntekijäin	0	0	920 954	2 003 303	2 366	1 012 331
Erytisalojen Toimihenkilöiden	0	0	12 458	16 531	0	11 719
Erytiskoulutettujen	0	0	72 529	113 984	0	53 948
IAET-kassa	18 922	0	1 093 803	2 393 783	0	535 787
Ilmailu- ja Rautatiekuljetusalan	0	0	82 864	69 622	14	247 347
Journalistien ja esittävien taiteilijoiden	0	0	16 956	105 300	0	263 756
Julkis- ja yksityisalojen toimihenkilöiden	0	0	259 263	191 870	0	765 237
Julkisten alojen teknisten	0	0	19 316	135 625	0	2 036
Julkisten ja hyvinvointialojen	0	0	2 286 329	1 704 773	398	17 078
Kemian	0	0	1 025 404	575 933	0	53 810
Lakimiesten	0	0	16 332	37 011	0	27 033
Lääkärien	0	0	15 584	34 621	0	1 610
Maa- meri- ja metsäalojen	0	0	156 333	158 139	0	215 586
Metallityöväen	0	20	4 594 970	8 428 212	1 069	2 774 015
Myyntin ja markkinoinnin ammattilaisten	0	0	74 203	455 861	5 804	215 328
Opettajien	0	0	223 348	300 708	0	912
Palvelualojen	0	0	1 233 922	1 212 494	13 810	4 747 155
Paperityöväen	0	0	216 188	308 292	0	687 120
Posti- ja logistiikka-alan	0	0	56 202	84 656	1 289	371 968
Puu- ja erityisalojen	0	0	265 012	347 154	0	841 379
Rahoitus- ja Erytisalojen	0	0	58 186	66 334	0	96 504
Rakennusalan	0	0	1 661 172	2 459 210	0	884 518
Seurakuntien Viran- ja Toimihaltijain	0	0	0	0	0	128 271
Suomen Elintarviketyöläisten	0	0	311 964	485 714	2 541	744 985
Suomen Merimies-Unionin	5 383	0	149 139	202 359	0	105 808
Suomen Yrittäjäin	0	0	79 481	0	0	87 838
Super työttömyyskassa	0	0	201 422	1 128 724	4 138	279 752
Sähköalojen	0	0	172 542	1 580 888	0	538 090
Terveystieteiden	0	0	81 183	122 963	334	263 711
Toimihenkilöiden	0	0	1 374 601	871 216	8 213	27 269
Työttömyyskassa Nomit	0	0	142 105	359 445	643	936
Vakuutusväen	0	0	70 856	64 873	0	53 153
Valtion Virkamiesten	0	0	18 227	68 594	0	369 461
Viestintäalan	0	0	193 207	554 392	0	346 959
Yleinen työttömyyskassa YTK	0	0	3 201 930	5 305 664	25 022	108 676



Liitetaulukko 27.
Tase, vastaavaa

	Vaihtuvat vastaavat					VASTAAVAA YHTEENSÄ €
	Lyhytaikaiset saamiset			Rahat ja pankki- saamiset €	Vaihtuvat vastaavat yhteensä €	
	Muut saamiset €	Siirto- saamiset €	Rahoitus- arvopaperit €			
Yhteensä	10 135 040	3 064 742	20 472 457	85 512 761	188 511 098	358 576 608
Ammatinharjoittajien ja yrittäjien	0	11 946	40 120	1 004 025	1 104 905	10 537 716
Auto- ja Kuljetusalan Työntekijäin	388 946	33 769	0	360 353	4 722 022	4 823 911
Erytisalojen Toimihenkilöiden	213 974	54 623	3 564 262	587 867	4 461 434	4 501 523
Erytiskoulutettujen	62 288	136 446	0	2 766 186	3 205 382	5 689 035
IAET-kassa	302 355	26 777	0	4 471 066	8 842 493	19 930 094
Ilmailu- ja Rautatiekuljetusalan	9 019	2 113	0	1 888 439	2 299 418	2 310 719
Journalistien ja esittävien taiteilijoiden	35 854	51 557	722 080	512 175	1 707 678	1 732 185
Julkis- ja yksityisalojen toimihenkilöiden	152 455	27 293	0	919 152	2 315 269	7 768 071
Julkisten alojen teknisten	28 734	27 567	2 855 404	436 956	3 505 638	4 145 884
Julkisten ja hyvinvointialojen	830 664	94 613	0	27 262 309	32 196 165	44 037 484
Kemian	165 723	14 901	0	1 353 694	3 189 464	13 222 409
Lakimiesten	8 188	4 421	310 000	696 520	1 099 504	1 302 990
Lääkärien	4 793	1 162	0	629 515	687 285	979 716
Maa- meri- ja metsäalojen	66 407	7 502	1 498 784	633 217	2 735 969	3 046 813
Metallityöväen	1 818 476	74 713	0	1 113 500	18 804 975	33 000 498
Myyntin ja markkinoinnin ammattilaisten	240 199	194 141	100 000	2 121 352	3 406 888	4 724 733
Opettajien	363 354	37 914	500 000	8 001 499	9 427 734	11 915 894
Palvelualojen	1 020 347	15 729	0	1 658 776	9 902 232	26 487 536
Paperityöväen	96 229	125 781	0	3 903 176	5 336 786	8 728 246
Posti- ja logistiikka-alan	152 513	9 125	300 000	413 388	1 389 140	2 973 194
Puu- ja erityisalojen	198 381	12 289	0	763 494	2 427 707	8 630 149
Rahoitus- ja Erytisalojen	68 380	68 410	2 421 900	1 551 308	4 331 024	8 383 570
Rakennusalan	798 872	283 895	0	3 022 474	9 110 142	20 963 185
Seurakuntien Viran- ja Toimihaltijain	6 405	6 084	0	695 359	836 119	1 036 150
Suomen Elintarviketyöläisten	96 674	12 752	1 200 000	295 560	3 150 189	6 953 114
Suomen Merimies-Unionin	108 743	5 998	0	691 120	1 268 550	1 275 767
Suomen Yrittäjäin	2 275	65 140	5 199 307	625 239	6 059 279	9 899 234
Super työttömyyskassa	172 233	26 615	0	1 561 311	3 374 195	5 642 523
Sähköalojen	99 984	273 867	0	654 228	3 319 598	6 598 658
Terveystieteiden	219 891	46 869	1 260 600	1 065 376	3 060 926	10 376 408
Toimihenkilöiden	386 057	12 432	0	2 905 085	5 584 873	16 184 101
Työttömyyskassa Nimit	37 365	21 123	300 000	1 175 255	2 036 871	2 068 975
Vakuutusväen	5 035	3 151	0	451 549	648 618	1 393 524
Valtion Virkamiesten	78 946	7 214	200 000	1 389 242	2 131 684	5 339 673
Viestintäalan	51 117	2 508	0	1 048 840	2 197 023	2 888 351
Yleinen työttömyyskassa YTK	1 844 160	1 264 303	0	6 884 161	18 633 916	39 084 577



Työttömyyskassat 2009

13.10.2010

74 (87)

Liitetaulukko 27. Tase, vastattavaa

	Oma pääoma			
	Tasoi- rahasto 1.1. €	Tilikauden yli-/alijäämä €	Ylijäämäsiir- ron/alijäämän kattamisen jälkeen €	Eläke- varaukset €
Yhteensä	295 493 907	-27 457 637	268 036 271	137 104
Ammatinharjoittajien ja yrittäjien	9 221 365	812 601	10 033 965	0
Auto- ja Kuljetusalan Työntekijäin	4 025 445	-1 192 767	2 832 679	0
Erityisalojen Toimihenkilöiden	2 985 217	-320 552	2 664 664	0
Erityiskoulutettujen	4 097 585	320 786	4 418 371	0
IAET-kassa	15 838 012	-4 293 897	11 544 115	0
Ilmailu- ja Rautatiekuljetusalan	1 842 981	42 438	1 885 419	0
Journalistien ja esittävien taiteilijoiden	1 438 164	-109 574	1 328 591	0
Julkis- ja yksityisalojen toimihenkilöiden	5 890 644	133 811	6 024 456	0
Julkisten alojen teknisten	3 403 234	44 231	3 447 465	0
Julkisten ja hyvinvointialojen	39 132 671	415 718	39 548 389	27 498
Kemian	11 070 572	-1 478 117	9 592 454	54 647
Lakimiesten	1 058 934	36 922	1 095 856	0
Lääkärien	860 285	33 941	894 227	0
Maa- meri- ja metsäalojen	2 657 029	-155 019	2 502 009	0
Metallityöväen	33 048 654	-13 056 140	19 992 515	0
Myyntin ja markkinoinnin ammattilaisten	3 790 362	-369 757	3 420 604	0
Opettajien	7 860 910	704 733	8 565 643	0
Palvelualojen	20 010 172	786 113	20 796 286	0
Paperityöväen	5 983 616	-482 043	5 501 573	0
Posti- ja logistiikka-alan	2 169 875	16 199	2 186 074	0
Puu- ja erityisalojen	7 846 460	-3 733 095	4 113 365	0
Rahoitus- ja Erityisalojen	7 604 165	-42 110	7 562 055	0
Rakennusalan	22 068 772	-5 927 933	16 140 839	0
Seurakuntien Viran- ja Toimenhaltijain	810 879	-49 788	761 091	0
Suomen Elintarviketyöläisten	5 680 739	36 068	5 716 806	0
Suomen Merimies-Unionin	1 084 908	-217 191	867 717	0
Suomen Yrittäjäin	7 763 987	1 688 405	9 452 392	0
Super työttömyyskassa	3 544 923	571 964	4 116 887	0
Sähköalojen	4 053 722	-449 437	3 604 285	54 959
Terveystieteiden	8 759 105	686 521	9 445 626	0
Toimihenkilöiden	14 556 073	-2 443 371	12 112 703	0
Työttömyyskassa Nimit	1 829 521	-299 863	1 529 658	0
Vakuutusväen	845 107	64 608	909 715	0
Valtion Virkamiesten	4 664 069	-68 013	4 596 056	0
Viestintäalan	2 360 264	-311 695	2 048 568	0
Yleinen työttömyyskassa YTK	25 635 488	1 147 664	26 783 153	0



Työttömyyskassat 2009

13.10.2010

75 (87)

Liitetaulukko 27. Tase, vastattavaa

	Vieras pääoma, lyhytaikainen				
	Saadut ennakot €	Tilitys- velka STM:lle €	Tilitys- velka TVR:lle €	Til.velka palk.s.kassalle yri:en jälkis. etuuksista €	Ennakon- pidätysvelka €
Yhteensä	2 182 792	5 770 152	13 707 953	65 610	46 670 434
Ammatinharjoittajien ja yrittäjien	0	126 405	6 451	35 270	64 993
Auto- ja Kuljetusalan Työntekijäin	0	2 870	94 491	0	1 260 369
Erytisalojen Toimihenkilöiden	0	335 140	590 075	0	541 133
Erytiskoulutettujen	0	84 342	249 059	0	513 500
IAET-kassa	0	1 547 432	1 652 971	0	3 386 204
Ilmailu- ja Rautatiekuljetusalan	0	36 618	91 059	0	174 762
Journalistien ja esittävien taitelijoiden	0	9 105	28 650	0	171 712
Julkis- ja yksityisalojen toimihenkilöiden	0	246 130	393 881	0	628 276
Julkisten alojen teknisten	0	102 422	249 329	0	201 510
Julkisten ja hyvinvointialojen	0	26 655	43 497	0	2 834 219
Kemian	0	136 206	1 226 922	0	1 607 382
Lakimiesten	0	39 767	74 720	0	53 841
Lääkärien	0	914	360	0	17 756
Maa- meri- ja metsäalojen	0	78 134	57 338	0	285 266
Metallityöväen	1 232 792	66 461	27 028	0	8 653 938
Myyntin ja markkinoinnin ammattilaisten	0	294 350	113 839	0	510 503
Opettajien	0	772 481	1 169 616	0	705 991
Palvelualojen	950 000	12 129	12 813	0	3 060 672
Paperityöväen	0	140 883	932 491	0	1 744 308
Posti- ja logistiikka-alan	0	27 837	394 453	0	201 917
Puu- ja erityisalojen	0	409 441	910 630	0	1 986 392
Rahoitus- ja Erytisalojen	0	121 832	304 201	0	217 424
Rakennusalan	0	2 000	32 528	0	3 673 590
Seurakuntien Viran- ja Toimihaltijain	0	49 844	80 029	0	58 073
Suomen Elintarviketyöläisten	0	27 099	171 822	0	723 871
Suomen Merimies-Unionin	0	31 464	81 603	0	152 504
Suomen Yrittäjäin	0	43 108	15 958	30 340	84 732
Super työttömyyskassa	0	28 008	668 386	0	477 695
Sähköalojen	0	635 836	1 183 998	0	761 900
Terveystieteiden	0	26 042	149 637	0	413 592
Toimihenkilöiden	0	34 769	5 212	0	2 850 082
Työttömyyskassa Nimit	0	8 524	46 710	0	318 260
Vakuutusväen	0	45 803	315 430	0	56 043
Valtion Virkamiesten	0	144 109	136 345	0	279 250
Viestintäalan	0	0	183 978	0	419 937
Yleinen työttömyyskassa YTK	0	75 989	2 012 443	0	7 578 836



Työttömyyskassat 2009

13.10.2010

76 (87)

Liitetaulukko 27. Tase, vastattavaa

	Vieras pääoma, lyhytaikainen			VASTATTAVAA YHTEENSÄ €
	Korvaus- vastuu €	Muut velat €	Siirto- velat €	
Yhteensä	9 033 448	631 635	12 341 209	358 576 608
Ammatinharjoittajien ja yrittäjien	117 972	0	152 660	10 537 716
Auto- ja Kuljetusalan Työntekijäin	189 883	0	443 618	4 823 911
Erytysalojen Toimihenkilöiden	151 052	0	219 460	4 501 523
Erytiskoulutettujen	140 789	0	282 974	5 689 035
IAET-kassa	958 192	93 066	748 114	19 930 094
Ilmailu- ja Rautatiekuljetusalan	33 699	0	89 163	2 310 719
Journalistien ja esittävien taiteilijoiden	63 492	0	130 636	1 732 185
Julkis- ja yksityisalojen toimihenkilöiden	117 038	0	358 291	7 768 071
Julkisten alojen teknisten	35 171	0	109 986	4 145 884
Julkisten ja hyvinvointialojen	502 495	0	1 054 731	44 037 484
Kemian	275 904	0	328 894	13 222 409
Lakimiesten	9 560	0	29 247	1 302 990
Lääkärien	3 619	0	62 839	979 716
Maa- meri- ja metsäalojen	54 289	0	69 777	3 046 813
Metallityöväen	1 049 754	405 296	1 572 714	33 000 498
Myyntin ja markkinoinnin ammattilaisten	125 574	0	259 862	4 724 733
Opettajien	198 065	0	504 098	11 915 894
Palvelualojen	602 393	63 884	989 358	26 487 536
Paperityöväen	259 592	0	149 400	8 728 246
Posti- ja logistiikka-alan	31 167	0	131 745	2 973 194
Puu- ja erityisalojen	501 243	0	709 078	8 630 149
Rahoitus- ja Erytysalojen	52 876	0	125 181	8 383 570
Rakennusalan	566 732	43 069	504 427	20 963 185
Seurakuntien Viran- ja Toimihaltijain	15 000	0	72 113	1 036 150
Suomen Elintarviketyöläisten	94 490	0	219 024	6 953 114
Suomen Merimies-Unionin	31 726	0	110 753	1 275 767
Suomen Yrittäjien	129 208	26 321	117 176	9 899 234
Super työttömyyskassa	101 068	0	250 479	5 642 523
Sähköalojen	133 948	0	223 732	6 598 658
Terveystieteiden	108 798	0	232 714	10 376 408
Toimihenkilöiden	599 607	0	581 727	16 184 101
Työttömyyskassa Nimit	68 858	0	96 964	2 068 975
Vakuutusväen	13 000	0	53 533	1 393 524
Valtion Virkamiesten	51 446	0	132 468	5 339 673
Viestintäalan	91 542	0	144 326	2 888 351
Yleinen työttömyyskassa YTK	1 554 206	0	1 079 950	39 084 577



Työttömyyskassat 2009

13.10.2010

77 (87)

Liitetaulukko 28.

Menolajittainen erittely: Muut hallintokulut 2009

	Etuksien maksatuskulut	Ostetut tietojenkäsit- telypalvelut	Liitolta ostetut henki- löstöpalvelut	Liiton veloitta- mat muut kulut
Yhteensä	-6 910 274	-3 324 617	-5 463 772	-2 553 621
Ammatinharjoittajien ja yrittäjien	-45 807	-60 508	0	0
Auto- ja Kuljetusalan Työntekijäin	-240 196	-11 378	-17 114	-89 988
Erityisalojen Toimihenkilöiden	-79 788	-47 657	-54 568	-1 372
Erityiskoulutettujen	-39 826	-58 005	0	-307 221
IAET-kassa	-231 113	-493 351	-951 985	0
Ilmailu- ja Rautatiekuljetusalan	-54 493	-10 115	0	-3 990
Journalistien ja esittävien taiteilijoiden	-50 815	-7 556	0	-26 047
Julkis- ja yksityisalojen toimihenkilöiden	-134 927	-39 703	-236 400	-99 800
Julkisten alojen teknisten	-77 249	-7 638	0	-34 785
Julkisten ja hyvinvointialojen	-396 477	-95 763	-652 118	-233 255
Kemian	-83 971	-34 399	-184 068	-233 108
Lakimiesten	-16 307	-610	-1 458	-22 330
Lääkärien	-30 350	-889	-2 018	-16 236
Maa- meri- ja metsäalojen	-85 545	-16 458	0	-58 191
Metallityöväen	-1 561 789	-177 858	-643 772	-94 567
Myynnin ja markkinoinnin ammattilaisten	-28 622	-57 129	-26 321	0
Opettajien	-390 105	-76 005	0	-405 234
Palvelualojen	-497 970	-88 648	-871 314	-404 168
Paperityöväen	-264 500	-834	0	-10 773
Posti- ja logistiikka-alan	-79 380	-12 662	0	0
Puu- ja erityisalojen	-159 759	-212 356	-175 846	-6 870
Rahoitus- ja Erityisalojen	-77 409	-70 016	-54 099	0
Rakennusalan	-700 925	-928 251	-325 401	-137 621
Seurakuntien Viran- ja Toimenhaltijain	-100 769	-5 886	0	-50 000
Suomen Elintarviketyöläisten	-184 232	-39 765	-313 282	-10 095
Suomen Merimies-Unionin	-54 268	-2 126	-59 400	-5 809
Suomen Yrittäjäin	-32 360	-8 617	0	-367
Super työttömyyskassa	-13 048	-114 175	-131 238	-138 330
Sähköalojen	-73 359	-24 071	-188 232	-29 012
Terveystieteiden	-153 327	-58 517	-91 500	0
Toimihenkilöiden	-352 655	-81 148	-255 170	-34 392
Työttömyyskassa Nomit	-64 932	-30 000	0	0
Vakuutusväen	-31 277	-6 273	-29 175	0
Valtion Virkamiesten	-121 988	-33 905	0	-56 499
Viestintäalan	-146 121	-10 980	-199 293	-43 562
Yleinen työttömyyskassa YTK	-254 617	-401 364	0	0



Työttömyyskassat 2009

13.10.2010

78 (87)

Liitetaulukko 28.

Menolajittainen erittely: Muut hallintokulut 2009

	Muilta ostetut muut palvelut	Toimisto- kulut	Toimisto- tilan kulut	Kassan koko- uksen kulut	Liiton veloittamat kassan kokouksen kulut
Yhteensä	-2 040 212	-4 444 549	-4 038 645	-105 944	-509 177
Ammatinharjoittajien ja yrittäjien	-102 666	-92 952	-35 110	-359	0
Auto- ja Kuljetusalan Työntekijäin	-187 375	-56 605	-138 709	0	0
Erytisalojen Toimihenkilöiden	-40 948	-89 069	-55 097	-5 646	0
Erytiskoulutettujen	-24 877	-37 746	-47 231	-346	0
IAET-kassa	-160 226	-302 713	-275 909	-700	0
Ilmailu- ja Rautatiekuljetusalan	-17 973	-31 720	-44 719	0	0
Journalistien ja esittävien taiteilijoiden	-16 403	-25 533	-55 078	-1 247	0
Julkis- ja yksityisalojen toimihenkilöiden	-40 965	-77 429	-92 275	-690	0
Julkisten alojen teknisten	-31 299	-23 964	-58 013	-1 847	0
Julkisten ja hyvinvointialojen	-61 883	-163 260	-373 500	0	-27 351
Kemian	-39 283	-32 941	-43 422	0	0
Lakimiesten	-13 924	-4 219	-15 205	-745	0
Lääkärien	-10 407	-8 933	-14 556	-87	0
Maa- meri- ja metsäalojen	-17 169	-30 955	-49 705	-1 669	0
Metallityöväen	-91 738	-715 231	-442 721	0	-140 401
Myynnin ja markkinoinnin ammattilaisten	-29 414	-110 344	-64 187	0	0
Opettajien	-49 004	-65 892	-149 788	0	0
Palvelualojen	-6 523	-161 870	-136 986	0	0
Paperityöväen	0	-30 893	-22 330	0	-125 000
Posti- ja logistiikka-alan	-55 885	-19 829	-50 208	0	0
Puu- ja erityisalojen	0	-210 597	-136 735	-23 422	-96 434
Rahoitus- ja Erytisalojen	-53 743	-31 966	-55 174	0	0
Rakennusalan	-16 790	-162 589	-424 991	-30 055	0
Seurakuntien Viran- ja Toimenhaltijain	-15 128	-7 084	-498	-694	0
Suomen Elintarviketyöläisten	-33 601	-66 770	-76 167	0	0
Suomen Merimies-Unionin	-24 988	-16 563	-22 048	0	0
Suomen Yrittäjäin	-397 082	-82 580	-35 114	-12 569	0
Super työttömyyskassa	-34 305	-62 537	-104 431	-2 945	0
Sähköalojen	-9 117	-18 657	-42 797	0	-21 486
Terveystieteiden	-77 108	-70 192	-123 216	-7 575	-7 962
Toimihenkilöiden	-248 997	-88 113	-189 891	-142	0
Työttömyyskassa Nomit	-28 212	-45 941	-52 287	-7 116	0
Vakuutusväen	-16 816	-16 583	-14 239	0	-2 336
Valtion Virkamiesten	-29 755	-55 221	-44 586	-562	0
Viestintäalan	-13 696	-9 233	-44 080	-7 365	-88 205
Yleinen työttömyyskassa YTK	-42 915	-1 417 826	-507 643	-163	0



Työttömyyskassat 2009

13.10.2010

79 (87)

Liitetaulukko 28. Menolajittainen erittely: Muut hallintokulut 2009

	Valtuus- kunnan kulut	Liiton veloittamat valtuus- kunnan kulut	Hallituksen kulut	Liiton veloittamat hallituksen kulut	Tiedotus- kulut
Yhteensä	-18 822	-86 145	-500 365	-102 098	-670 989
Ammatinharjoittajien ja yrittäjien	-15 956	0	-9 560	0	-231 958
Auto- ja Kuljetusalan Työntekijäin	0	-14 678	-59	-63 589	-1 198
Erityisalojen Toimihenkilöiden	0	0	-5 745	0	-4 141
Erityiskoulutettujen	0	0	-3 802	0	-6 053
IAET-kassa	0	0	-13 738	0	-33 785
Ilmailu- ja Rautatiekuljetusalan	-672	0	-21 864	0	-4 526
Journalistien ja esittävien taiteilijoiden	0	0	-7 127	0	-5 199
Julkis- ja yksityisalojen toimihenkilöiden	0	0	-34 759	0	-4 954
Julkisten alojen teknisten	0	0	-7 578	0	-901
Julkisten ja hyvinvointialojen	0	0	-13 882	0	0
Kemian	0	0	-11 779	0	-1 568
Lakimiesten	0	0	-15 703	0	-5 106
Lääkärien	0	0	-1 583	0	-202
Maa- meri- ja metsäalojen	0	0	-7 677	0	-12 045
Metallityöväen	0	-9 764	-66 306	0	-6 733
Myynnin ja markkinoinnin ammattilaisten	-1 998	0	-12 747	0	-1 057
Opettajien	0	0	-15 288	0	-3 895
Palvelualojen	-197	-48 127	-14 642	0	-4 819
Paperityöväen	0	0	-11 172	0	-179
Posti- ja logistiikka-alan	0	0	-742	0	-4 801
Puu- ja erityisalojen	0	0	-34 730	-3 178	-248
Rahoitus- ja Erityisalojen	0	0	-6 018	0	-2 141
Rakennusalan	0	0	0	0	0
Seurakuntien Viran- ja Toimienhaltijain	0	0	-8 316	0	-1 239
Suomen Elintarviketyöläisten	0	-12 197	-21 151	-10 073	-14 183
Suomen Merimies-Unionin	0	-1 380	0	-9 945	0
Suomen Yrittäjäin	0	0	-25 869	0	-171 068
Super työttömyyskassa	0	0	-27 859	-606	-11 837
Sähköalojen	0	0	-15 068	0	-1 800
Terveystieteiden	0	0	-26 333	0	-10 498
Toimihenkilöiden	0	0	-20 654	0	-6 209
Työttömyyskassa Nimit	0	0	-13 007	0	-51 680
Vakuutusväen	0	0	-2 038	0	-3 140
Valtion Virkamiesten	0	0	-2 149	0	-3 863
Viestintäalan	0	0	-11 392	-14 706	-235
Yleinen työttömyyskassa YTK	0	0	-10 030	0	-59 727



Työttömyyskassat 2009

13.10.2010

80 (87)

Liitetaulukko 28.

Menolajittainen erittely: Muut hallintokulut 2009

	Liiton veloittamat tiedotus- kulut	Henkilöstön matka- kulut	Henkilöstön muut kulut	Muut erit- telemättömät hallinto- kulut	Muut hallinto- kulut yhteensä
Yhteensä	-332 004	-337 676	-3 475 389	-509 269	-35 423 569
Ammatinharjoittajien ja yrittäjien	0	-6 924	-68 320	-20 348	-690 466
Auto- ja Kuljetusalan Työntekijäin	0	-7 519	-130 400	-1 533	-960 340
Erityisalojen Toimihenkilöiden	-11 475	-5 319	-61 787	-7 975	-470 588
Erityiskoulutettujen	-51 368	-3 839	-67 968	-516	-648 796
IAET-kassa	0	-10 829	-323 824	-86 927	-2 885 099
Ilmailu- ja Rautatiekuljetusalan	0	-3 496	-29 002	-4 375	-226 944
Journalistien ja esittävien taiteilijoiden	0	-1 167	-41 553	-4 909	-242 633
Julkis- ja yksityisalojen toimihenkilöiden	0	-9 394	-54 180	-1 870	-827 345
Julkisten alojen teknisten	0	-1 150	-10 038	-7 214	-261 675
Julkisten ja hyvinvointialojen	-90 500	-16 759	-239 183	-13 496	-2 377 427
Kemian	0	-9 472	-61 235	-17 791	-753 036
Lakimiesten	-3 376	-1 577	-9 324	-3 127	-113 012
Lääkärien	0	-415	-6 315	-1 547	-93 538
Maa- meri- ja metsäalojen	0	-3 913	-26 362	-2 266	-311 953
Metallityöväen	-24 000	-79 998	-448 105	-2 946	-4 505 928
Myyntin ja markkinoinnin ammattilaisten	0	-1 533	-30 633	-4 608	-368 593
Opettajien	0	-1 028	-113 712	-7 835	-1 277 786
Palvelualojen	-20 075	-36 934	-306 540	-13 359	-2 612 170
Paperityöväen	-4 900	-1 111	-19 695	-2 587	-493 974
Posti- ja logistiikka-alan	0	-1 445	-37 914	-1 087	-263 954
Puu- ja erityisalojen	-11 077	-9 576	-286 240	-9 833	-1 376 901
Rahoitus- ja Erityisalojen	-510	-3 852	-31 867	-1 809	-388 605
Rakennusalan	-40 419	-42 342	-240 077	-78 797	-3 128 258
Seurakuntien Viran- ja Toimihaltijain	0	0	-709	-9 966	-200 288
Suomen Elintarviketyöläisten	0	-4 685	-66 912	-894	-854 008
Suomen Merimies-Unionin	-1 346	-945	-22 875	-455	-222 146
Suomen Yrittäjäin	-9 976	-8 146	-16 190	-12 170	-812 109
Super työttömyyskassa	0	-6 520	-75 345	-17 899	-741 073
Sähköalojen	-36 378	-4 980	-32 188	-897	-498 042
Terveystieteiden	-5 929	-5 770	-114 451	-5 406	-757 785
Toimihenkilöiden	0	-11 270	-217 769	-22 967	-1 529 378
Työttömyyskassa Nimit	0	-4 749	-30 097	-22 564	-350 584
Vakuutusväen	-6 145	-3 168	-18 080	-5 135	-154 405
Valtion Virkamiesten	0	-2 996	-47 364	-2 231	-401 117
Viestintäalan	-14 532	-2 862	-37 649	-2 474	-646 386
Yleinen työttömyyskassa YTK	0	-21 995	-151 490	-109 456	-2 977 225



Työttömyyskassat 2009

13.10.2010

81 (87)

Liitetaulukko 29. Rahastoaste vuosittain tilikauden tuloksen siirron jälkeen 2006–2009

	2006 %	2007 %	2008 %	2009 %
Ammatinharjoittajien ja yrittäjien	411	416	371	382
Auto- ja Kuljetusalan Työntekijäin	82	118	138	63
Erytisalojen Toimihenkilöiden	107	120	127	97
Erytiskoulutettujen	137	154	177	168
Esittävien Taiteilijoiden	111	Fuusio -07	Fuusio -07	Fuusio -07
IAET-kassa	172	201	212	86
Ilmailu- ja Rautatiekuljetusalan	143	190	226	209
Journalistien	162	Nimen muutos	Nimen muutos	Nimen muutos
Journalistien ja esittävien taiteilijoiden	162	118	136	113
Julkis- ja yksityisalojen toimihenkilöiden	160	172	182	187
Julkisten alojen teknisten	258	274	302	295
Julkisten ja hyvinvointialojen	270	313	340	341
Kemian	314	351	313	188
Lakimiesten	234	276	281	281
Lähi- ja perushoitajien	99	111	126	Nimen muutos
Lääkärien	361	331	318	323
Maa- meri- ja metsäalojen	151	198	252	200
Merkonomien	134	Nimen muutos	Nimen muutos	Nimen muutos
Metallityöväen	242	297	297	89
Myyntin ja markkinoinnin ammattilaisten	228	250	262	178
Opettajien	117	145	161	160
Palvelualojen	139	162	190	167
Paperityöväen	298	224	194	132
Posti- ja logistiikka-alan	121	149	183	176
Puu- ja erityisalojen	183	192	150	51
Rahoitus- ja Erytisalojen	416	433	543	549
Rakennusalan	245	278	278	123
Seurakuntien Viran- ja Toimenhaltijain	133	153	183	160
Suomen Elintarviketyöläisten	190	184	200	192
Suomen Merimies-Unionin	131	143	149	112
Suomen Yrittäjäin	281	312	280	318
Super työttömyyskassa				143
Sähköalojen	245	278	248	149
Terveystieteiden	229	258	292	303
Toimihenkilöiden	182	209	217	128
Työttömyyskassa Nomit		144	145	105
Vakuutusväen	166	157	150	155
Valtion Virkamiesten	256	285	259	255
Viestintäalan	138	153	156	110
Yleinen työttömyyskassa YTK	129	152	166	121
Keskiarvo	199	219	228	189
Minimi	82	111	126	51
Mediaani	172	195	206	163
Maksimi	416	433	543	549

Työttömyyskassojen nimet ovat 31.12.2009 tilanteen mukaiset



Työttömyyskassat 2009

13.10.2010

82 (87)

Liitetaulukko 30. Hallintokulujen osuus korvauskuluista 2009

	Korvaus- kulut yhteensä €	Korvaus- kulujen muutos % 08-09	Hallinto- kulut yhteensä €	Hallinto- kulujen muutos % 08-09	Hallinto- kulut % korv. kuluista	Muutos % 08-09
Yhteensä	-2 089 552 773	30,85	-80 148 926	18,15	3,84	-0,70
Ammatinharjoittajien ja yrittäjien	-4 334 999	10,37	-1 175 419	3,30	27,11	-2,14
Auto- ja Kuljetusalan Työntekijäin	-48 991 792	43,86	-2 354 106	25,82	4,81	-1,54
Erityisalojen Toimihenkilöiden	-29 608 336	15,01	-1 460 819	10,45	4,93	-0,26
Erityiskoulutettujen	-28 310 640	14,18	-1 371 433	8,51	4,84	-0,32
IAET-kassa	-123 769 378	42,40	-7 584 865	41,06	6,13	-0,14
Ilmailu- ja Rautatiekuljetusalan	-8 421 513	2,09	-524 481	12,54	6,23	0,66
Journalistien ja esittävien taitelijoiden	-10 251 948	3,17	-699 707	7,57	6,83	0,31
Julkis- ja yksityisalojen toimihenkilöiden	-36 500 996	-1,59	-1 666 081	-2,41	4,56	-0,04
Julkisten alojen teknisten	-10 983 421	-4,86	-698 516	8,11	6,36	0,79
Julkisten ja hyvinvointialojen	-150 590 050	1,03	-5 214 227	-2,79	3,46	-0,13
Kemian	-80 705 395	34,57	-1 724 820	16,81	2,14	-0,58
Lakimiesten	-3 020 441	8,80	-257 772	-0,45	8,53	-0,87
Lääkärien	-850 805	-28,63	-246 592	7,15	28,98	8,06
Maa- meri- ja metsäalojen	-13 502 192	12,83	-649 075	17,49	4,81	0,26
Metallityöväen	-297 945 539	58,50	-9 323 162	35,65	3,13	-1,72
Myyntin ja markkinoinnin ammattilaisten	-22 433 233	28,77	-913 881	16,50	4,07	-0,70
Opettajien	-55 020 134	-1,04	-2 900 968	17,06	5,27	0,94
Palvelualojen	-146 825 593	12,54	-6 255 160	13,65	4,26	0,05
Paperityöväen	-72 352 983	24,20	-1 130 206	34,66	1,56	0,22
Posti- ja logistiikka-alan	-10 896 712	-14,11	-779 370	13,61	7,15	1,74
Puu- ja erityisalojen	-105 668 460	47,92	-3 408 761	17,73	3,23	-1,87
Rahoitus- ja Erityisalojen	-13 291 680	-20,07	-796 038	9,86	5,99	1,49
Rakennusalan	-174 955 154	47,39	-5 444 434	29,28	3,11	-1,07
Seurakuntien Viran- ja Toimenhaltijain	-3 743 668	-5,01	-310 760	10,66	8,30	1,24
Suomen Elintarviketyöläisten	-36 032 365	2,28	-1 549 852	4,80	4,30	0,11
Suomen Merimies-Unionin	-6 558 272	13,08	-472 898	-3,84	7,21	-1,40
Suomen Yrittäjien	-4 909 765	12,34	-1 277 579	9,17	26,02	-0,94
Super työttömyyskassa	-23 183 254	0,15	-1 889 196	1,07	8,15	0,08
Sähköalojen	-30 956 561	46,30	-987 930	8,93	3,19	-2,22
Terveystieteiden	-24 109 133	3,71	-2 091 361	3,40	8,67	-0,03
Toimihenkilöiden	-121 054 023	28,01	-4 381 679	30,95	3,62	0,15
Työttömyyskassa Nomit	-14 586 171	18,19	-832 160	7,63	5,71	-0,74
Vakuutusväen	-3 542 897	-3,22	-435 948	6,66	12,30	1,18
Valtion Virkamiesten	-17 305 114	-4,92	-1 058 922	3,56	6,12	0,49
Viestintäalan	-19 933 340	18,20	-1 017 349	17,93	5,10	-0,02
Yleinen työttömyyskassa YTK	-334 406 818	38,62	-7 263 399	6,29	2,17	-1,14



Työttömyyskassat 2009

13.10.2010

83 (87)

Liitetaulukko 31. Hallintokulut etuuspäivää kohti 2009

	Hallintokulut yhteensä €	Etuuspäivät kpl	2008 €/pv	2009 €/pv	Muutos % 08-09
Yhteensä	-80 148 926	37 309 861	2,31	2,15	-6,92
Ammattiharjoittajien ja yrittäjien	-1 175 419	90 491	13,12	12,99	-1,00
Auto- ja Kuljetusalan Työntekijäin	-2 354 106	823 633	3,38	2,86	-15,48
Erityisalojen Toimihenkilöiden	-1 460 819	539 515	2,66	2,71	1,77
Erityiskoulutettujen	-1 371 433	485 886	2,85	2,82	-0,82
IAET-kassa	-7 584 865	1 744 829	4,15	4,35	4,83
Ilmailu- ja Rautatiekuljetusalan	-524 481	142 417	3,11	3,68	18,26
Journalistien ja esittävien taiteilijoiden	-699 707	189 729	3,39	3,69	8,71
Julkis- ja yksityisalojen toimihenkilöiden	-1 666 081	817 860	1,96	2,04	3,93
Julkisten alojen teknisten	-698 516	206 820	2,83	3,38	19,14
Julkisten ja hyvinvointialojen	-5 214 227	3 487 488	1,48	1,50	0,81
Kemian	-1 724 820	1 448 082	1,37	1,19	-13,08
Lakimiesten	-257 772	40 735	6,35	6,33	-0,41
Lääkärien	-246 592	12 299	14,15	20,05	41,74
Maa- meri- ja metsäalojen	-649 075	210 943	2,73	3,08	12,82
Metallityöväen	-9 323 162	4 929 305	2,67	1,89	-29,15
Myynnin ja markkinoinnin ammattilaisten	-913 881	304 637	3,23	3,00	-7,06
Opettajien	-2 900 968	1 011 346	2,27	2,87	26,60
Palvelualojen	-6 255 160	3 393 215	1,71	1,84	7,85
Paperityöväen	-1 130 206	971 654	0,93	1,16	25,03
Posti- ja logistiikka-alan	-779 370	232 361	2,44	3,35	37,55
Puu- ja erityisalojen	-3 408 761	1 907 668	2,54	1,79	-29,72
Rahoitus- ja Erityisalojen	-796 038	270 722	2,15	2,94	37,03
Rakennusalan	-5 444 434	2 826 854	2,40	1,93	-19,86
Seurakuntien Viran- ja Toimihaltijain	-310 760	89 973	2,81	3,45	23,08
Suomen Elintarviketyöläisten	-1 549 852	625 099	2,34	2,48	5,82
Suomen Merimies-Unionin	-472 898	115 636	4,56	4,09	-10,35
Suomen Yrittäjäin	-1 277 579	103 750	12,20	12,31	0,94
Super työttömyyskassa	-1 889 196	495 739	3,58	3,81	6,40
Sähköalojen	-987 930	477 742	3,24	2,07	-36,17
Terveystieteiden	-2 091 361	511 513	3,86	4,09	5,94
Toimihenkilöiden	-4 381 679	1 975 638	1,97	2,22	12,70
Työttömyyskassa Nimit	-832 160	241 466	3,62	3,45	-4,85
Vakuutusväen	-435 948	60 890	6,12	7,16	17,04
Valtion Virkamiesten	-1 058 922	353 313	2,66	3,00	12,89
Viestintäalan	-1 017 349	360 287	2,62	2,82	7,95
Yleinen työttömyyskassa YTK	-7 263 399	5 810 326	1,76	1,25	-28,91



Työttömyyskassat 2009

13.10.2010

84 (87)

Liitetaulukko 32. Palkkakustannukset / jäsen 2009

	Keski- määräinen jäsenmäärä	Palkkakust. yhteensä €	2008 €/jäsen	2009 €/jäsen	Muutos % 08-09
Yhteensä	1 989 451	-46 852 679	18,87	23,55	24,80
Ammatinharjoittajien ja yrittäjien	10 153	-438 832	39,47	43,22	9,50
Auto- ja Kuljetusalan Työntekijäin	39 166	-1 341 703	23,88	34,26	43,46
Erytysalojen Toimihenkilöiden	32 157	-967 656	26,32	30,09	14,35
Erytyskoulutettujen	53 718	-636 578	10,92	11,85	8,56
IAET-kassa	195 592	-5 357 263	12,59	27,39	117,48
Ilmailu- ja Rautatiekuljetusalan	19 511	-272 568	12,88	13,97	8,43
Journalistien ja esittävien taiteilijoiden	13 833	-423 933	27,64	30,65	10,88
Julkis- ja yksityisalojen toimihenkilöiden	55 680	-998 370	17,51	17,93	2,39
Julkisten alojen teknisten	37 200	-402 920	9,73	10,83	11,28
Julkisten ja hyvinvointialojen	176 055	-3 172 914	18,01	18,02	0,08
Kemian	34 920	-1 070 875	23,64	30,67	29,71
Lakimiesten	10 928	-130 574	10,53	11,95	13,45
Lääkärien	20 000	-137 309	6,80	6,87	1,00
Maa- meri- ja metsäalojen	15 043	-311 343	15,79	20,70	31,04
Metallityöväen	140 592	-5 219 679	23,83	37,13	55,77
Myynnin ja markkinoinnin ammattilaisten	22 199	-510 499	17,19	23,00	33,80
Opettajien	109 055	-1 524 410	11,55	13,98	21,04
Palvelualojen	150 920	-4 324 430	25,43	28,65	12,66
Paperityöväen	24 227	-605 534	17,49	24,99	42,92
Posti- ja logistiikka-alan	20 684	-483 599	19,85	23,38	17,78
Puu- ja erityisalojen	34 700	-2 073 159	43,62	59,75	36,96
Rahoitus- ja Erytysalojen	27 181	-406 077	13,96	14,94	6,99
Rakennusalan	59 330	-2 571 098	32,43	43,34	33,63
Seurakuntien Viran- ja Toimenhaltijain	8 009	-94 688	17,94	11,82	-34,10
Suomen Elintarviketyöläisten	25 227	-968 843	38,47	38,41	-0,18
Suomen Merimies-Unionin	8 199	-292 708	35,05	35,70	1,84
Suomen Yrittäjäin	14 080	-402 317	29,26	28,57	-2,35
Super työttömyyskassa	52 801	-1 182 131	23,23	22,39	-3,62
Sähköalojen	20 847	-612 161	23,64	29,36	24,23
Terveystieteiden	98 368	-1 246 966	12,79	12,68	-0,91
Toimihenkilöiden	93 183	-2 960 366	21,98	31,77	44,51
Työttömyyskassa Nomit	14 631	-445 984	26,64	30,48	14,41
Vakuutusväen	8 846	-278 419	30,33	31,47	3,79
Valtion Virkamiesten	40 613	-615 094	16,36	15,15	-7,42
Viestintäalan	13 001	-505 842	30,83	38,91	26,20
Yleinen työttömyyskassa YTK	288 802	-3 865 836	12,36	13,39	8,34



Liitetaulukko 33. Omalla vastuulla olevat menot / jäsen 2009

	Keski- määräinen jäsenmäärä	Etuusmenot netto €	Etuusmenot netto/jäsen €	Muutos % 08-09	Hallinto- kulut netto €	Hallinto- kulut netto/ jäsen €	Muutos % 08-09
Yhteensä	1 989 451	-109 396 963	-54,99	43,39	-62 233 228	-31,28	14,19
Ammatinharjoittajien ja yrittäjien	10 153	-1 479 107	-145,68	3,19	-1 140 320	-112,31	-1,16
Auto- ja Kuljetusalan Työntekijäin	39 166	-2 514 896	-64,21	91,39	-1 941 227	-49,56	26,83
Erityisalojen Toimihenkilöiden	32 157	-1 500 152	-46,65	18,82	-1 204 934	-37,47	9,63
Erityiskoulutettujen	53 718	-1 475 935	-27,48	12,88	-1 118 637	-20,82	4,11
IAET-kassa	195 592	-6 364 131	-32,54	69,89	-6 489 555	-33,18	39,32
Ilmailu- ja Rautatiekuljetusalan	19 511	-444 944	-22,80	2,62	-449 929	-23,06	13,34
Journalistien ja esittävien taiteilijoiden	13 833	-547 759	-39,60	5,29	-604 919	-43,73	8,88
Julkis- ja yksityisalojen toimihenkilöiden	55 680	-1 876 055	-33,69	3,21	-1 339 490	-24,06	1,04
Julkisten alojen teknisten	37 200	-573 145	-15,41	-2,06	-593 922	-15,97	12,12
Julkisten ja hyvinvointialojen	176 055	-7 731 547	-43,92	4,39	-3 875 671	-22,01	-1,45
Kemian	34 920	-3 983 158	-114,07	67,49	-1 049 935	-30,07	9,92
Lakimiesten	10 928	-159 700	-14,61	8,18	-229 348	-20,99	-2,84
Lääkärien	20 000	-46 315	-2,32	-22,84	-229 849	-11,49	7,96
Maa- meri- ja metsäalojen	15 043	-703 093	-46,74	17,46	-535 446	-35,59	20,40
Metallityöväen	140 592	-15 066 977	-107,17	154,95	-6 864 359	-48,82	30,08
Myyntin ja markkinoinnin ammattilaisten	22 199	-1 144 424	-51,55	41,23	-723 465	-32,59	13,47
Opettajien	109 055	-2 963 082	-27,17	-0,52	-2 399 358	-22,00	20,80
Palvelualojen	150 920	-7 368 610	-48,82	14,10	-4 905 510	-32,50	12,84
Paperityöväen	24 227	-3 535 737	-145,94	33,67	-560 231	-23,12	44,74
Posti- ja logistiikka-alan	20 684	-562 088	-27,18	-10,75	-680 558	-32,90	18,43
Puu- ja erityisalojen	34 700	-5 456 704	-157,25	104,83	-2 528 487	-72,87	12,75
Rahoitus- ja Erityisalojen	27 181	-701 338	-25,80	-15,41	-674 283	-24,81	15,73
Rakennusalan	59 330	-9 133 802	-153,95	91,27	-4 039 451	-68,08	24,23
Seurakuntien Viran- ja Toimihaltijain	8 009	-200 153	-24,99	-1,07	-275 788	-34,43	14,01
Suomen Elintarviketyöläisten	25 227	-1 736 448	-68,83	1,16	-1 254 794	-49,74	2,53
Suomen Merimies-Unionin	8 199	-343 205	-41,86	18,30	-412 904	-50,36	-3,69
Suomen Yrittäjäin	14 080	-1 737 049	-123,37	-13,48	-1 236 195	-87,80	-10,81
Super työttömyyskassa	52 801	-1 195 863	-22,65	-1,31	-1 655 107	-31,35	-1,29
Sähköalojen	20 847	-1 610 818	-77,27	89,30	-739 941	-35,49	-1,49
Terveystieteiden	98 368	-1 265 117	-12,86	-0,28	-1 836 948	-18,67	-0,41
Toimihenkilöiden	93 183	-6 095 129	-65,41	42,66	-3 369 043	-36,16	32,92
Työttömyyskassa Nomit	14 631	-729 959	-49,89	26,27	-708 484	-48,42	8,81
Vakuutusväen	8 846	-182 757	-20,66	-3,47	-404 183	-45,69	6,70
Valtion Virkamiesten	40 613	-900 120	-22,16	-6,23	-905 932	-22,31	2,58
Viestintäalan	13 001	-989 629	-76,12	29,04	-848 817	-65,29	22,10
Yleinen työttömyyskassa YTK	288 802	-17 078 018	-59,13	53,91	-4 406 208	-15,26	-22,48

Työttömyyskassat 2009

13.10.2010

86 (87)

Liitetaulukko 34. Työttömyyskassojen talouden ja maksatuksen tunnuslukuja 2006–2009

Koskevat etuuksista vain ansiopäivärahaa ellei erikseen
muuta mainita.

		2006	2007	2008	2009
Kassoja 31.12.	lkm	37	36	36	36
Jäsenmäärä (keskimäärin)	lkm	1 970 530	1 972 587	1 975 987	1 989 451
Etuudensaajat , ansiopäiväraha		255 924	232 619	224 720	366 590
Etuuden saajat , kaikki		281 505	261 500	254 794	390 960
Etuuspäivät, ansiopäiväraha		29 218 364	25 442 559	23 233 555	32 261 228
Etuuspäivät, kaikki		34 106 306	30 665 021	28 422 663	37 309 861
Etuudensaajat ansiopäiväraha/jäsenmäärä	%	13,0	11,8	11,37	18,43
Etuudensaajat, kaikki/jäsenmäärä	%	14,3	13,3	12,89	19,65
Etuuspäivät, ansiopäiväraha/saajat, ansiopäiväraha	pv	114	109	103	88
Etuuspäivät, kaikki/saajat, kaikki	pv	121	117	112	95
Päätökset, ansiopäiväraha	kpl	783 685	715 827	712 537	1 079 795
Toimihenkilöt ¹⁾	lkm	814	812	785	919
omat		721	718	694	823
ulkopuoliset		93	94	91	96
Henkilöstökulut ²⁾ /ansiopäivärahapäätös	€	45,86	51,79	52,33	43,39
Hallintokulut ³⁾ /ansiopäivärahapäätös	€	81,08	89,62	92,06	74,23
Henkilöstökulut/toimihenkilöt	€	44 156	45 660	47 500	49 737
Hallintokulut/ansiopäivärahapäivät	€	2,17	2,52	2,82	2,48
Hallintokulut/ansiopäivärahan saajat	€	248,27	275,77	291,91	205,01
Hallintokulut/jäsenmäärä	€	32,24	32,52	33,20	40,29
Hallintokulut/kaikki etuudet ⁴⁾	%	3,88	4,23	4,54	3,84
Hallintokulut maksajittain	%				
Sosiaali- ja terveysministeriö		40	39,47	44,12	43,67
Työ- ja elinkeinoministeriö		4,18	4,74		
Työttömyysvakuutusrahasto		55,82	55,79	55,88	56,33
Yhteensä		100	100	100	100
Kassojen osuus hallintokuluista	%				
Muiden osuus hallintokuluista		22,05	20,36	19,15	22,35
Kassan osuus hallintokuluista		77,95	79,64	80,85	77,65
Yhteensä		100	100	100	100
Etuusmenojen rahoitusosuudet maksajittain	%				
Sosiaali- ja terveysministeriö		33,85	32,4	38,37	33,53
Työ- ja elinkeinoministeriö		5,36	5,97		
Työttömyysvakuutusrahasto		55,51	56,39	56,38	61,24
Kassat		5,28	5,24	5,25	5,23
Yhteensä		100	100	100	100



Liitetaulukko 34. Työttömyyskassojen talouden ja maksatuksen tunnuslukuja 2006–2009

Koskevat etuuksista vain ansiopäivärahaa ellei erikseen
muuta mainita.

		2006	2007	2008	2009
Kassojen bruttomenojen jakautuminen	%				
Ansiopäivärahat		80,96	77,9	78,12	82,03
Vuorottelukorvaukset		4,55	5,77	6,32	3,82
Opintososiaaliset etuudet		9,85	11,2	10,38	9,48
Koulutuspäivärahat		0,91	1,07	1,11	0,98
Hallintokulut		3,73	4,06	4,07	3,69
Yhteensä		100	100	100	100
Kassojen omalla vastuulla olevien menojen jakautuminen ⁵⁾					
Ansiopäivärahat	%	57,00	53,14	51,15	54,4
Vuorottelukorvaukset		3,12	3,84	3,94	2,51
Opintososiaaliset etuudet		2,78	3,11	2,97	2,63
Koulutuspäivärahat		0,66	0,73	0,77	0,64
Hallintokulut		36,44	39,18	41,17	39,82
Yhteensä		100	100	100	100
Jäsenmaksutuottojen riittävyys kassojen omalla vastuulla oleviin kokonaismenoihin ⁶⁾	%	96,36	101,94	101,43	76,36

¹⁾ Henkilöstön lukumäärä on henkilötyövuosina

²⁾ Henkilöstökuluihin on laskettu kassojen oman henkilöstön palkkaamisesta aiheutuneet henkilöstökulut ja ostetut henkilöstöpalvelut

³⁾ Kassan maksamia hallintokuluja ilman muiden korvauksia ko.kuluihin.

⁴⁾ Kaikkiin etuuksiin on laskettu kassan maksamien eri etuuslajien menot ilman muiden korvauksia.

⁵⁾ Luvut on laskettu oikaisuerät mukaan lukien, mutta ilman korvausvastuun muutoksia tai takaisinperintäsaamisten kulukirjauksia.

⁶⁾ Vakuutustoiminnan kulujäämän suhde jäsenmaksutuottoon.